時報

中華民國十七年
九月十七日 星期一
舊曆戊辰年八月初四日
今天二張售大洋三分
第八千六百六十八號

定報價目 本國及日本一個月一元 三個月二元九角 六個月五元七角 九個月八元四角 全年十一元 南洋歐美一個月二元 三個月五元八角 六個月十一元四角 九個月十六元八角 全年念二元 郵費先惠概照九五折算
廣告刊例 「封面及評論」二行起碼每日每行一元四角 「圖畫時報」每英方寸每次一元五角地位須於三天前預定 「新聞欄內」每日每行四角五分 「普通地位」三十字起碼每日每字一分二厘 「彩色廣告」加一色手續費十元二色四十元三色九十元四色一百六十元地位格色須預向本館廣告部接洽
本館編輯部設於上海浙江路二十五號（小花園首）電話中央六一二〇四 營業部設於山東路A字六號 電話中央六一二〇一 電報掛號二五一四 ◀中華郵政特准掛號認為新聞紙類▶

上海中華書局
訓政開始 補助教育
大廉價
只有七天

教科及參考 不可不備
圖表
商務印書館出版

地理科

●教室張掛用

中華大地圖	一幅一元八角
中國全圖	一幅一元八角
中國地勢圖	一幅一元
中華分道圖（附表）	一幅八角
本國山系水道表	一幅四分
世界最新地圖	一幅一元
最新兩半球圖	一幅七角
亞洲最新地圖	一幅七角
歐洲最新地圖	一幅七角
世界分類地圖	四幅一元八角
坤輿方圓	一幅八角
坤輿東西兩半球圖	二幅一元二角半

●初等教育適用

中華新地理圖說	一冊一元
高級小學中華新地圖	廿六幅四角
高級小學世界新地圖	三十幅 甲種七角 乙種五角
注音中華學生地圖	一冊五角
中國簡要新地圖	一冊六角
世界簡要新地圖	一冊六角
簡明中國地圖	廿六幅五角
高小中國地理	一冊五角
高小外國地理	一冊五角

●中等教育適用

中國形勢一覽圖	一冊一元三角
世界形勢一覽圖	一冊一元二角
本國新地理圖說	一冊一元
實用世界新地圖	一冊一元五角
中國新形勢圖	一冊九角
世界新形勢圖	一冊八角
袖珍中華新輿圖	一冊七角
袖珍世界新輿圖	一冊七角
歷代疆域形勢一覽圖	一冊一元五角

自然科

五彩理科掛圖	全四十七幅十四元 （植物）十三幅四元八角 （動物）十八幅六元三角 （礦物）四幅一元四角 （自然現象）三幅一元一角 （物理）三幅一元一角 （化學）二幅七角 （生理）四幅一元四角
脊椎動物解剖掛圖	五幅一元六角
中國植物圖譜	第一卷五元
天地現象掛圖	二輯各一元
中西對照星宿圖	每具一元
原子週期表	一幅八角

歷史科

歷代疆域掛圖	十二幅六元
歷史掛圖	二幅五元
遠東歷史略圖（暗射圖） 第一編 普通中國史	一冊六角
歷代興亡圖	一幅二角
歷代紀元一覽表	一幅六分

算學科

蓋氏對數表	一冊六角五分
一葉對數表	一葉一角
最新筆算掛圖	十六幅二元五角

其他

教科實用掛圖	十六幅一元五角
兒童身心發育表	
王璞國語發音圖	十一幅一元
高元國音機關發音圖	十六幅一元
圖案教授掛圖	十六幅一元五角
潭腿十二路全圖	一幅三角
體格檢查一覽表	一幅三角

照寄價九折 中秋節期
(E66)E

上海四馬路
杏花樓 中西大菜館
新屋落成遷回原處 八月初一日開幕廣告

本樓創設江西五十餘年承辦大小酒席久已膾炙人口龍鳳禮餅精果特製名點中秋月餅鮮果燒臘肉味各國京罐頭諸式美酒各種食品送禮尤宜如蒙惠顧無任歡迎 電話中央三五五五

大夏大學暨高等師範專修科 工業化學專修科 招考男女生

（類別）（甲）大學本科文理教商法各科一年級新生及各級插班生（乙）高等師範專修科第五屆新生（丙）工業化學專修科一年級新生（丁）預科一二三年級新生以上各科男女兼收（報名日期）自登報日起（考試日期）九月十八十九兩日（章程）印有大夏大學一覽函索附郵票八分招生簡章函索即寄（校址）上海勞勃生路口膠州路十六路無軌電車直達校門報名考試均在本校

馮錫疇奉上海租界臨時法院判令

朱筱唐控馮錫疇案判決主文登報如下馮錫疇公然侮辱朱筱唐處罰金一百元馮錫疇應將本判決主文登時報申報新聞報晶報城隍廟小報封面各三天 4115

中華國貨股份有限公司臨時籌備委員會敬告各界

（一）創辦原因 自洋貨輸入後國民經濟大受打擊衣食住行胥難自給識者咸知提倡國貨之不可緩並嘗收集國貨設立商場但以辦法之未完善經濟之不宏厚又無持久之計劃以致均歸失敗而各種國貨以無大規模之集中銷售機關僅能廁身於洋貨市場之中購買者苦難辨別以致貨品未能廣銷供者無以應求求者亦難獲供凡此皆為國貨難以發展之原因自濟案發生國人益知提倡國貨之重要鑒於以前國貨商場失敗之原因則糾正錯誤彌補缺憾實為當今急務是以更覺有創設中華國貨股份有限公司之必要其目的在使成為大規模的國貨集中銷售機關

（二）發起經過 上海特別市社會局長潘公展於八月二十二日晚為發起組織中華國貨股份有限公司事柬邀各界在功德林公宴敘到者有張市長錢司令暨工商界領袖五十餘人席間對於組織國貨公司事大致均屬贊成並公決由社會局先行函聘臨時籌備委員現已發起者有四十人如下張定璠錢大鈞王延松周佩箴錢永銘袁履登徐寄廎鄔志豪聞蘭亭勞敬修李拔可陸文韶諸文綺陸鳳竹沈聯芳沈九成范和笙嚴諤聲陸伯鴻孔慎甫王漢強錢龍章馮少山王曉籟顧馨一徐靜仁朱吟江王彬彥駱清華計健南沈琴齋馬驥良王介安郭亮甫林康侯葉惠鈞胡熙生石芝坤戴耕莘

（三）公司性質 本公司完全係營業性質按照股份有限公司組織故定名為中華國貨股份有限公司由政府特別保護額定資本五十萬元分為一萬股每股銀五十元一次繳足本公司順應潮流從營業上著想獲利可操左券

（四）臨時籌備 自社會局函聘王延松為臨時籌備主任錢新之馮少山秦潤卿王曉籟顧馨一陸文韶聞蘭亭徐寄廎王漢強孔慎甫為臨時籌備委員後即於九月三日成立臨時籌備處地址在北京路河南路口明華銀行二層樓上（電話一九〇七九）開始辦事其任務係廣徵發起人至召集發起人會議推出正式籌備委員會時為止

（五）招股時期 由發起人會議推出正式籌備委員後即行開始招股惟股額僅有一萬獲利可操左券各界人士如須預先認股以免坐失機會者先向臨時籌備處填寫認股證屆時再赴指定之銀行或錢莊繳款可也

中華國貨股份有限公司臨時籌備主任王延松 臨時籌備委員 錢新之 馮少山 王曉籟 顧馨一 聞蘭亭 徐寄廎 秦潤卿 陸文韶 王漢強 孔慎甫 同啓

猛虎商標

禁娼（方）

花柳之毒、小之足以生疳瘡、大之足以傷生命、甚至遺害子女、其傳染途徑大、都由於娼妓、今當道嚴禁之良有以也、虎標永安堂之清快水、為清除花柳毒症之要藥、患者服之、藥到病除、茲並列其主治各症之功效如左、

虎標清快水主治

胸膈飽悶 紅白痢疾 食積不化 中風肚痛
發熱頭痛 嘔吐逆氣 實熱目痛 膀胱疝氣
風火牙痛 大便秘結 風熱喉痛 腸風下血

總發行上海虎標永安堂 北四川路八十九號 電話（北）二七三六
南市代理 法租界新開河林大森
各大商店藥房及煙紙店均有出售

清宮藏字畫

▲單頁九種▼ [illegible]

▲名畫十種▼ [illegible]

上海四馬路望平街 有正書局啓

滬寧鐵路管理局標購毛絨線頭及棉紗頭廣告

[illegible]

上海四明公所定期搖對贈券號碼啓建水陸道場啓事

[illegible]

上海特別市黨務指導委員會指字通告

黨員登記手續不完者注意

限於本月二十五日以前來部補完手續 [illegible]

[illegible]

張宗昌褚玉璞逃亡
國軍三路渡灤追擊
關內殘敵立可肅清

◎張學良十六日來急電稱、張宗昌褚玉璞均逃亡、不知下落、灤東張褚部願受國奉改編、關內殘敵、立可肅清、(北平十六日下午七時電)

◎國軍十五日分三路渡灤河進擊昌黎、實行與奉軍夾擊張褚殘部、(北平十六日下午五時電)

◎何成濬連發兩電致張學良、請以國家以人民爲重、履行斷然處置之宣言、夾擊張褚、以期根本肅清、(北平十六日下午九時電)

◎張學良十五日令榆關駐軍入關助戰、(北平十六日下午五時電)

◎楊宇霆十五日由榆關抵秦皇島、召集三四方面軍官訓話、楊即赴前方視察、實行解除張褚殘部武裝、(北平十六日下午三時電)

◎綜合保安總司令部所接報告云、已達昌黎之于學忠及第八軍之一部、逐次將劉家店一帶之直魯軍擊退、十四日起、繼續在安山胥各莊交戰、由石門寨集中於安山一帶之直魯軍約四萬、張宗昌置總司令部於石門、奉軍由雙望鎭永平進軍、一兩日中可將直魯軍解決、(奉天十五日東方電)

◎被奉軍逮捕之王琦、昨晚已解往奉天、張褚聞現在秦皇島、(天津十五日東方電)

◎張學良電致北平蔣介石辦事員、證實奉軍繳直魯軍之械之說、惟謂直魯軍若干、刻在秦皇島負嵎、聞白崇禧已派兵在灤河西岸設伏、直魯軍一經廓淸、山海關至灤州一帶將作爲緩衝區域、各不駐兵、僅以憲兵維持治安、魏益三有任爲渝津鐵路衛兵司令說、(北平十六日路透電)

◎[illegible]軍十三日到雷莊車站、玉田後方部隊、移駐[illegible]、[illegible]退至石門昌黎約三萬餘人、(北平十六日電)

◎直魯軍十三日由灤州退卻之際、炸燬灤河鐵橋、以防國軍追擊、所炸燬之處甚大、急切不易修復、(天津十五日東方電)

◎北平唐山間定十七日通車、(北平十六日下午五時電)

奉方將續派代表來京

◎邢士廉云、張學良已有新計劃、將續派胡若愚來京、與黨國要人商奉方易幟辦法、(南京十六日電)

岳維峻自由行動
馮玉祥呈報中央

◎馮總司令十三日上中央一電、文曰、南京國民政府軍事委員會蔣總司令鈞鑒、竊查職軍第五方面軍總指揮岳維峻、自去歲五月率部由陝南東出荊紫關以來、以所部份子複雜、逗留於襄樊葉宛之間、遷延不進、逮平津克復、北伐完成、玉祥因將所部切實裁汰、以符中央縮編軍隊之令、對於岳部、一、不追其逗遛抗命之罪、二、不問其通奬作亂之罪、無他、以其爲國民軍之同志也、故電令岳總指揮維峻將該部縮編爲兩師、該總指揮當已電復遵辦、既而其部屬張萬信姜宏模李振淸田生春等部、因軍紀紊亂、在鄂北譁變、被第四集團軍包圍繳械、該部因又減少萬餘人、乃復令其改編爲一師、以鄧寶珊爲師長、該總指揮即可前赴中央、或來河南省政府復職、又一面派職部副官長許驤雲面達此意、該總指揮初本表示服從、繼復請改編所部爲六旅、正在往返電商之際、該總指揮所部突然離駐馬店向東開拔、據報將入皖境、究竟何往、至今未得確息、伏思玉祥遵照中央命令、按一定標準、儘量裁減、該總指揮所部人數槍數、本屬無多、又夾以老弱及不良份子居其太半、即一師之額、恐亦有未足、今該部忽竟自由行動、不聽編制、爲此謹將前後經過肅電奉聞、究應如何之處、伏乞鑒核示遵、(西安十五日電)

◎傳岳維峻軍已由汝南到阜陽、(漢口十六日電)

閻錫山赴綏遠視察

◎閻錫山定十六日由大同赴綏遠視察、閻此次赴察綏、注重村政、(北平十六日下午五時電)

◎閻錫山擬二十日前抵平、(北平十六日下午五時電)

乾隆屍骨不全
五屍合殮一棺
慈禧屍體生白毛

◎溥儀族人新自東陵歸者談話、㈠乾隆慈禧、已重殮、㈡乾隆墓內水取盡後、屍骨雜亂不堪、致乾隆屍骨不全、擇亂骨中紅色較大者認爲乾隆骸骨、白色小者認爲后妃骨、乾隆及孝賢孝儀二后及二妃共五屍、合殮一棺、未能用衣冠、僅將屍骨裹以綢被、上覆光緒龍袍一襲、乾隆舊棺爲陰沉木、但已破壞、遂擇妃之楠木棺代之、㈢慈禧屍僅存單袴一條、當殮時、見全身遍生白毛、(北平十六日下午四時電)

◎關於盜掘陵墓證據、墓內殘餘物品及當時各軍長之安民布告、淸室亦收集若干、將送呈衛戍部、(北平十六日下午三時電)

◎劉鎭華將加入東陵案軍法會審、(北平十六日電)

◎閻錫山已於十三日由太原抵大同、曾電北平、命組織特別軍事法庭、審訊東陵盜棺案、(北平十六日路透電)

◎衛戍部通令軍警機關保護淸室遺族、(北平十六日下午五時電)

縮編中之軍訊
軍官紛就新職

◎軍委會任第十師長方鼎英兼該師第二十八旅旅長、副師長楊勝治、兼二十九旅旅長、前四十六軍第四師長李亞芬爲第三十旅旅長、均各就職、(淸江浦十六日下午一時電)

◎國府任命朱紹良爲第八師師長、毛炳文爲第八師副師長兼二十二旅旅長、楊永淸爲二十三旅旅長、陶峙岳爲二十四旅旅長、均於九月十六日在合肥行營宣誓就職、(合肥十六日電)

◎蔣總司令電令第三軍改編爲第七師、第三十一軍改編爲第十二師、任命王均爲第七師師長、金漢鼎爲第十二師師長、均於九月十五日在南昌宣誓就職、按照新制編編完畢、所有第三軍第三十一軍名義即日取消、(南昌十五日電)

◎第四集團總部令將第十八軍五十六七八三師改編爲第四師第十第十一第十二等旅、以陶鈞爲師長、張義純爲副師長、林逸聖爲該師第十旅旅長、楊潤生爲副旅長、嚴敬爲第十一旅旅長、江聲爲副旅長、李石樵爲第十二旅旅長、王鄂中爲副旅長、陶鈞十四日通電、前以淸鄉鄂北、未及遵令改編、茲於十一日改編完竣、十四日在漢宣誓就職、(漢口十五日電)

◎二三師第四五六八旅副旅長李奇等、以軍事結束、無設副旅長必要、呈請辭職、並主撤消、(漢口十五日電)

◎二十日止、第一期縮編各軍、裁三萬餘人、除志願作工者外、餘皆資遣、(漢口十六日下午三時電)

◎馬文德到漢、馬部約三星期可到黃州、聽候點驗、(漢口十六日下午三時電)

◎第六師所部第十六旅長文鴻恩部隊、現駐丹陽、第十七旅駐南京、十八旅駐鎭江、均分別成立團營部、兼防匪責任、副師長方策、擬日內分往各駐地視察訓話、(南京十六日電)

晨起多痰

痰爲醸病之媒介。產於肺臟。貯於肺管。肺體不健之人。晨起必多痰而壅塞。咳嗆氣急。最爲難受。若不速治必傷肺而成癆。癆症一成。百難治一。豈可忽乎

呼吸香膠。

爲第一除痰聖品。痰多之人。宜於晨起之前。含化一二片。使頑痰溶解爲水。由穀道排洩而出。氣順而肺自舒。痰化而咳自止。理至明也。凡苦於晨起多痰者。請速試之。有知奇效。

每盒二元 每打廿元

上海五洲大藥房總發行 分店天后宮橋 分店北四川路

各埠五洲分店及各大藥房均有出售

◎劉峙之第一師、前有調江西說、將成事實、嗣以謠言太盛、當局因變更前議、明令該師確駐徐州、開江西之舉、無形打消、現以徐海一帶地區重要、匪風向盛、雖有方鼎英任江北剿匪警備司令、但仍恐鞭長莫及、又以徐州戒嚴司令同時撤消、負責無人、軍會乃正式任命劉峙爲徐海剿匪司令、於十四日令到徐州、據劉氏個人意見、爲省餉計、不主另組剿匪司令部、至駐海州之九師蔣鼎文部、聞並由劉氏指揮、(南京十六日電)

◎首都衛戍副司令衛立煌、定十七日晨到部就職、(南京十六日電)

◎軍會令在京各軍部隊、如有佔住教堂或民房者、限最短時間遷移、如違、該管長官分別予以記過或撤職處分、(南京十六日電)

◎劉峙擬在徐建第一軍北伐烈士墓、定十八日召集各部隊代表、會議進行、(徐州十六日下午五時電)

堵截彭毛竄擾
平江之浩劫

◎彭德懷竄萬載、張輝瓚已令周團緊追、贛已派第八師堵截、(長沙十五日下午三時電)

◎毛澤東竄入與鄂境毗連之屋形壠、范石生已會合八軍之閻師扼要堵截、圍洞搜剿、(長沙十五日電)

◎平江匪災、前後共殺死一萬四千餘人、燒屋萬餘棟、(長沙十五日下午三時電)

◎感化院對拘禁之共黨、已開始實施感化、(長沙十五日下午三時電)

鄂北剿匪訊

◎羅霖十三日電、匪入漿溪店、已擊竄豫境、(漢口十五日電)

德國派駐京代表
使館南遷第一步

◎德使回國、德政府派費克爾爲駐京代表、費由北平來京、一週可到、此德使館南遷第一步、(南京十五日電)

日本來華議員團決定

◎衆議院之赴華視察團、業已決定、政友會爲河上哲太・山本愼平・藤沼莊平・加藤鐐五郎・齋藤巖、民政黨爲前田房之助・平川郎太郎・櫻井兵五郎、(東京十六日東方電)

北平黨案俄人不起訴

◎地方法院公布黨案俄人十五名不起訴處分書、原文甚長、(北平十六日下午五時電)

英武員遺骸未覓見

◎調查英武員諾爾斯失蹤案之中外委員團、昨晚回平、雖未覓見諾遺骸之葬地、但曾查明諾之被殺所在、且據村民述其顚末、委員團斷定諾乃爲奉兵所殺、前疑爲晉兵、今始釋然、(北平十六日路透電)

閩省新省委未到齊

◎楊樹莊電漳州、促許顯時入省、許現病未行、(廈門十四日下午三時電)

◎方聲濤決不就閩省委、聞將赴晉豫、(廈門十四日下午三時電)

定期追悼黎黃陂

◎蔣中正挈銜通電、定十月二十六七八三日在北平北海公園開會追悼前大總統黎元洪、(北平十六日電)

先辦漢滬民用航空
本年年底可成立

◎中華航空協進會籌辦民用航空、擬先從滬漢線辦起、並決定將該線延長至成都、款已籌就三十萬、擬向外國先買四部試用、一切照公司條例組織、至遲本年底可正式成立、(南京十六日電)

湘省恢復祀孔

◎何健通令各縣恢復祀孔、(長沙十五日下午三時電)

各方彙聞

◎胡漢民寓址已覓定珍珠橋中山葬事籌備處、(南京十六日下午九時電)

◎何其鞏令趙以白兼任北平禁煙處長、(北平十六日下午五時電)

◎湖北國貨銀行、十五日財委會與商會議定、全鄂商銀錢三會、認實股一百萬元、(漢口十六日電)

◎國貨展覽會改十月二日開幕、(漢口十六日下午三時電)

◎農礦部長易培基、病後身體衰弱、來京後、因部務煩勞、昨又病、現在延醫調治、(南京十六日電)

◎十六日九六暗盤二四五、(北平十六日下午九時電)

閩省第二屆省委會即將成立
新委到閩之歡迎 教財兩廳將改組
代理主席人選形勢變更
各新委俟楊來即可齊集

福州通信、新省委第一批九人發表後、頗有以團體名義通電京滬、指此次新省委人選爲閩南派所包辦者、一時謠言紛起、或謂楊樹莊因省委組織事前並未與聞、不願就主席者、有謂某方反對甚烈、新省委未能來閩者、均屬無根之談、及省委補充方聲濤・鄭寶菁・丁超五・盧興榮之令發表、空氣又爲之一變、此四人中、方聲濤・丁超五均有不願再作馮婦之表示、惟鄭寶菁本在福州、盧興榮可來省就職、則實際上省委仍僅有十一之數也、新委之程時煃・林寄南・於九日下午坐華支輪船到馬江、省府派科員吳鼎和前往迎迓、並在運署內之玉尺山莊闢招待所、爲程林下榻之所、並令各商民懸旗歡迎、程林於十日上午偕吳鼎和由馬江來省、即入居玉尺山莊、是日因商民懸旗之故、盛傳楊樹莊主席亦於是日坐建康艦抵馬江、嗣查明未確、楊係於十日由滬首途、十一日始可到、故十一日城台商民仍須懸旗一天、程林到後、即往謁鄭代主席、談話約半小時、是晚教育廳長黃琬、因與程時煃有同學之雅、即在廳治筵宴程、席間黃請程先行接收教育廳、(程係新任教育廳長)程謂須俟各委齊到後、同時就職、但對於廳內科長秘書人等已決定全部改組、內定一科鄭琴德、二科鍾道濟、三科湯茂予、秘書魏憲章・劉慶平、其餘科員人等、亦當有一部份之改組、因此教育界方面頗起恐慌、然此等恐慌、不特教育廳爲然、即財政界亦在所不免、新任財長徐桴、數日內亦可到、(徐爲浙人)將來財政界自亦不免一番更張、第二屆省政府之主席、雖仍爲楊樹莊、楊以海軍總司令職務、較爲重要、不能常川駐閩、必須有代之者、前傳各委在滬已商定以林知淵代主席、近以形勢變更、盛傳將來代主席仍屬諸鄭寶菁、至林知淵則爲省府秘書長、總之此等事件、須待第二屆委員會正式成立、方可決定、各委中陳楚楠、林知淵、現均在滬上、陳乃元現在莆田、許成謀現在廈門、盧興榮現在延平、俟楊樹莊一到、均可首途來省、則第二屆省委會之成立、當不遠矣、(十一日)

閩省府改組中之財政
海軍贊助統一……自動撤消支應局
……實行裁厘年短百萬……擬開
鑄輔幣以補不足

福州通信、閩省政府成立以後、即以統一財政相號召、顧以事實所限、迄無成就、本年且有整理財政委員會之召集、由中央派員來閩召集全省各軍事長官代表開會討論、議決案中、雖皆一致贊成統一、而各軍隊之截留稅收仍如故、現海軍方面、於改組省府之際、忽又贊成財政統一、於九月一日將各地海軍支應局、自動撤消、所有海軍區域內捐稅機關、均移交財政廳派人辦理、現祗汀漳龍所屬十餘縣收入、仍由軍隊自由支配、故收入仍感支絀、值此秋節、需款尤鉅、財政廳遂

地方消息

又有裁款之舉、綜計裁款八十六萬元、如各縣能如數繳足、則本屆秋節各機關政費之外、尚可盈餘二十餘萬元、惟恐難如願耳、至於裁厘一事、亦在積極準備之中、經裁釐分會討論調查結果、預算裁釐以及減少通過稅收入約五百餘萬、而擬辦之各項新稅、每年不能達到四百萬元左右、每年損失約在百萬以上、但裁釐事關通案、勢在必行、將來自須另籌彌補、財政廳現向省府請開鑄十足輔幣、即擬以此贏利之款、補裁釐之損失也、惟須俟新財長徐梓來閩後實行、傳徐因對閩省財政無把握、擬不就任之說、則將來財長仍屬陳揆之、陳氏現正着意於財政之發展、或不爲無因也、

豫北土匪已擊潰

開封訊、第二十九師師長沈克、於八月二十四日奉命勦辦淇汲兩縣股匪、經沈率部在杏樹嶺・天橋嶺・孫家砦・三尖砦・方山・蟠山・東西油城等處、與匪鏖戰一來復、始完全肅清、計擊斃匪衆二百餘人、並當塲擊斃匪首張奎元、（即惡瀬頭）捕獲著匪宋天章・朱兆興・申振剛等、奪獲槍械一百餘枝、救回男女肉票二百餘名、陣亡連長二員、正目一名、其餘受傷者共十餘名、現沈師長已令駐扎村莊組織民團後備隊、又令駐淇之于恩元旅嚴防逃匪再行嘯聚、並聞臨漳匪首高亮、率領匪衆千餘名、分竄成安永年肥鄉等縣、沿途燒殺、所過之處、莫不爲墟、鹿總指揮電令第二十一軍軍長呂秀文提派勁旅分赴各該縣迅速勦辦、以安民生、呂軍長奉令後、當即派遣暫編第一師師長丁省庠、率領所部三千餘人、與匪大戰一日夜、將匪完全擊潰、現該剿匪軍隊已奉令撤回原防、而永年紳商各界、則懇請暫留一營駐防、以防匪患復熾云、

豫匪圖刦平漢快車之外訊

泰晤士報云、據漢訊、豫匪上星期日在駐馬店附近、圖刦平漢特別快車、此已爲該星期中之第三次企謀、該匪掘斷鐵軌、並於軌道上置電桿、幸經司機者瞭見、立即停車、得免危險、修理十四小時、方行開駛、可見平漢沿綫匪患之烈、實爲多年來所未有、軍政當局雖已派遣得力軍隊於匪盛之區鎭懾、亦未少戢、匪徒往來倏忽、尤難剿治、據該次特別快車乘客所述云、連等待修理軌道之十四小時在內、共費二十七小時、方由鐵甲車護送駛離駐馬店、僉知羣匪即在附近、惟未料情況之危急有如今日者、幸該匪放槍過早、乘客得以躲於檯椅之下、護兵聞有槍聲、立即回擊、司機者遂開足速率、退回駐馬店、待派人將障礙清除後、再行開駛、據兵士報告云、有大批土匪越過軌道而去、故衆意該匪之拆毀軌道、除圖刦特快車外、尚有阻礙兵隊追擊之意、該匪若非前岳維峻之部下、即屬匪首樊老二（鍾秀）之舊軍、軍隊之任其橫行各地、不加勦治者、殆恐遠離防地後、爲紅槍會所乘耳、故該匪得隨意搶刦各村、毫無顧忌、此次圖刦快車者、據云有四千人、泰半係散兵、其前隊於星期六晚掘斷鐵軌、在軌道上置電桿、希望火車傾倒、隨即施行刦掠、快車於星期日上午九點抵駐馬店、稍停即開駛、至距明港附近、即見路軌已毀、遂即退回、由劉驥部下派兵修理軌道、追擊該匪、

劉峙兼任徐海剿匪司令

徐州戒嚴司令部已撤消

徐州通信、第一師長劉峙兼任徐海剿匪司令消息、早誌報端、十四日劉已奉到總司令部委令、正式委任劉峙兼任徐海勦匪司令、所有在徐各部隊均歸指揮調遣、並隨發任命狀一件、劉師長奉到委令後、已電總部請示剿匪司令之職權及部內之組織及費用、大約須俟總部頒發此項條例後、再爲定期在徐就職、至於徐防問題、自一師駐徐後、本已由一師負責、向歸戒嚴司令部指揮担任城防之三十一旅桂永清部、昨已全部調赴大通、所遺城門防務、劉師長以應屬警權、故並未接任、完全交由公安局担任、戒嚴司令部方面、即衛立煌旣就首都衛戍副司令、內部即行結束、撤銷明令亦已飛到、故已實行撤銷、各處人員均定明（十五）日南下、

慘案法庭結束會議

一一二二慘案特別法庭、十五日開結束會議、出席者劉曦、劉春林、魯之與、彭望鄴、唐國楨、謝兆熊、胡仁淸、主席魯之與、決議事項、㊀呈請中央迅即通緝本案之被告人等、依法懲辦、㊁即日登報聲明、九月十五日以後、關於本案事件、請逕向中央呈訴、㊂本庭如有餘款、應呈請國府發給慘案後援會、建築死難烈士公墓及紀念碑、帳目交帳目審核員核辦、㊃發表宣言、宣佈工作經過、

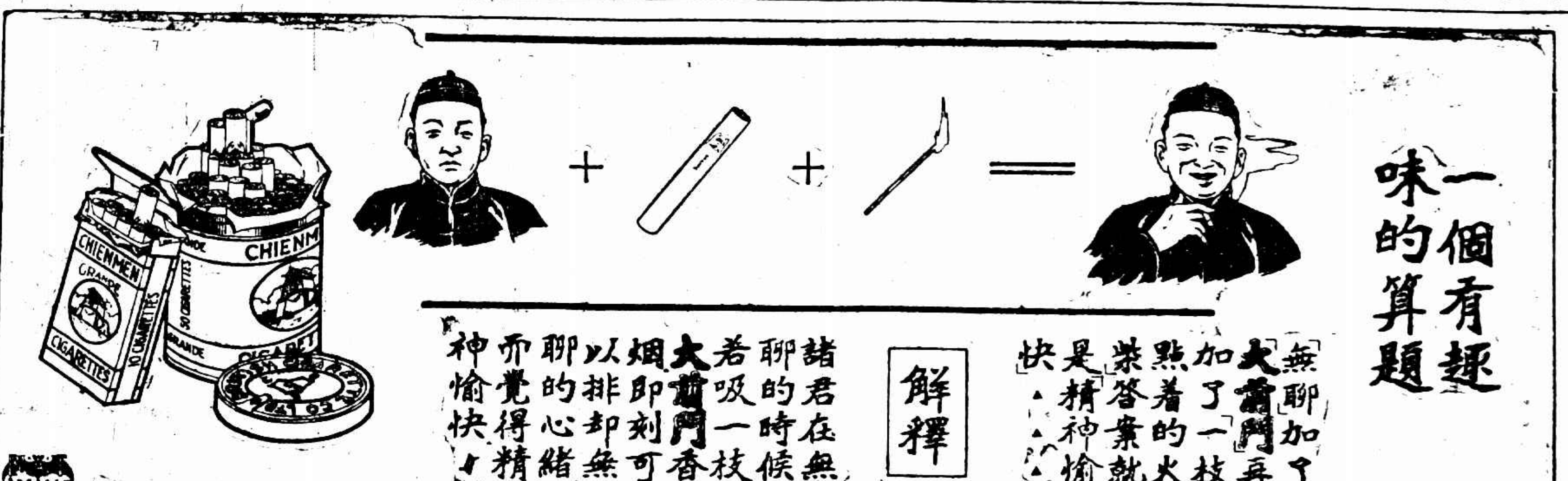

蘇省政府第一三二次會議

十五日蘇省府委員會開第一百三十二次會議、出席委員鈕永建・葉楚傖・何玉書・陳世璋・茅祖權・繆斌昭・陳和銑、主席鈕永建、討論事項、㊀審核十七年度縣政府預算案、決議一等縣每月二●二九〇元、二等縣一●九五二元、三等縣一●六三四元、㊁審核各縣財政局預算案、決議一等縣每月一●〇三〇元、二等縣八九五元、三等縣七三〇元、㊂鈕主席提議、爲預算案逐漸成立、本省財政、急待通盤籌畫、擬設立財政整理委員會、延攬專門人才、參加研究、俾預算不致虛擬、政綱得以實施、是否有當、敬祈公決案、決議通過、交規程編審委員會起草規章、㊃上海臨時法院呈、爲職院對於已經核准之判處死刑案犯、應否即予執行、發生疑義三說、分別陳明、請鑒核示遵、決議照簽批復、㊄鎭江縣長陳峻雲用人不當、如何處分案、決議應予免職、

蘇省縣長考試定期口試

江蘇省政府通告、本屆縣長考試筆試及格者十二人、務於本月二十一日上午八時半齊集本府、聽候考試委員會舉行口試、及格者姓名、已誌昨報專電、惟池輔勤係江輔勤之誤、附此更正、

陳世璋二次辭呈

江蘇建設廳長陳世璋、二次辭呈云、呈爲再懇辭去本兼各職伏祈鑒准事、竊世璋前呈懇辭本兼各職、仰荷慰留、易勝感奮、極應勉竭駑駘、力圖報稱、乃世璋病魔所困、支拒不遑、績效未彰、遲徊致信、長此因循素食、將有以退爲進之嫌、際此竭力淸時、更無託疾鳴高之意、是用重申前請、仰乞俯俞、此後夙疾得瘳、學養漸進、行當竭其所長、仰酬知遇於萬一、所有仍懇辭職緣由、理合呈請照准、不勝慚感之至、謹呈國民政府、

應隨剿匪之報告

豫匪在隨應一帶竄擾、行將半月、經過情形、迭誌前報、李石樵司令十二日電呈鄂省軍事機關、略謂應境殘匪業已肅清、現調羅師會同彭師兜剿隨境各股殘匪、鄰境已分派部隊防堵、云云、又第十七軍司令部、十二日接該軍第一師彭師長於九日晚十日午自隨縣來電、並接該軍第二師羅師長十一日午自應山來電、報告擊潰股匪情形、茲將電文分誌于後、

彭位仁報告

（電一）據職部第三團陳團長報稱、遵令由衆出發、至吳山店、即探何家灣潘家灣一帶、有匪千餘人、槍約五六百枝、駁売四五十枝、在各處燒殺擄掠、當派第一營鍾營長及何團附各率兵三連、分途進勦、雙方合圍、匪猶頑强抗拒、經猛力衝擊、匪始不支、向鷄鳴山退卻、當令各該部跟蹤追擊、至鷄鳴山時、匪依山寨抵拒、經數次衝鋒、始行入寨中、斃敵匪百餘名、傷者極多、餘匪由山後脫遁、救出肉票六十餘名、仍令跟蹤追擊、經越數嶺、地勢險峻、深林密棘、加之天晚、未即窮追、且因奉到向隨城開拔命令、當即整隊赴隨北、此匪首係劉潘仁所部、就近收集樊部匪軍數百人、故聲勢浩大、且劉舊係樊部營長、在隨滋擾、已有年餘、此次將其擊潰、滾山及塔兒灣有大股匪徒、由應山復來、不得不星夜趕來圍勦、計此役損失步槍二枝、傷兵四名、重傷一名、等情前來、比因塔兒灣滾山匪徒甚衆、而汪團遠勦環潭股匪、一時不能趕到、陳團原令其吳山店唐縣鎭厲山來隨、故擬將該團增加滾山、以便圍剿、不料該團已在蔣家灣尾追至鷄鳴山、致未跟蹤追擊、彼時城內只有兵一連、無他部隊增援滾山、不得不先其所急、謹將情形電呈、職彭位仁叩佳亥印、（電二）前被汪團擊散土匪、除大部由王鶯追散外、其一部經淨明舖、向西南竄去、乃令汪團前往環潭圍剿、並派夏團第一營李營長率兵三連、由萬福店直趨環潭合圍去後、據職部第二團汪團長報稱、奉命進勦環潭附近安玉魁部股匪、於大悲店北激戰約三時許、經第一營李營長趕到側擊、匪受大創、向資山潰竄、當率部跟蹤追擊、在途斃匪數十名、奪獲騾子數十匹、救出肉票百餘名、當以天氣昏黑、遂即露營、翌晨探悉匪已失蹤、當即停止追擊、復奉令有一股匪軍、由應山西竄隨城、著以大部回駐隨城待命、當即率部向隨城開拔、查安匪有衆千餘、槍約六七百枝、器械精良、確有樊部在內、此次雖受挫傷、然未盡殲、難免不竄擾他方、應請襄陽友軍注意、此次計消耗子彈七千六百餘發、機彈一千五百發、傷士名數名等情、又據第一團一營李營長國强、報稱職奉命由萬福店出發、協助汪團長圍勦環潭之匪、行至龍王坤、正值匪衆圍攻大悲店、當即率部繞道進攻、與匪接觸後、即猛烈攻擊、斃匪數十名、匪勢不支、望龍山資山潰竄、奉汪團長令、在大悲店宿營、安輯地方、此役擊斃重要匪犯謝懷聲一名、斃匪數十名、並在匪身上搜得建國軍符號呈上、消耗子彈三千四百發等情前來、理合將剿辦隨南股匪情形、呈報鑒核、職彭位仁叩灰午印、

羅霖報告

在應山搶刦之股匪、迭經職師追勦、竄至隨縣所屬萬和店塔兒灣一帶焚燒、職師易團跟追至萬和店、彭師由隨派兵向塔兒灣兜剿、雙方夾擊、斃匪無算、救出應山縣長黃鍾英、及人票約四百人、刻黃縣長已到縣、應令該縣長仍回原差、俾籌善後、而專責成、是否有當、仰候核奪祗遵、鄂北股匪、經彭羅等師痛剿、擊斃匪首多名、救出肉票數百、淸鄉督辦胡宗鐸特電嘉獎、

軍政當局表示

又應山縣長黃鍾英、由十七軍彭師在隨縣之塔兒灣匪衆中救出後、已回署供職、並電呈省府督署及民廳報告、原電已見昨報、十一日民廳去電云、灰電悉、脫險回署、良深欣慰、仰照舊供職、撫卹傷亡、設法營救被擄官民、查明損失、分呈備查、並切實整頓民團爲要、

杭州大風雨已三日

杭州自十四日起、狂風大雨後、十五日較爲緩和、詎十五晚風勢轉緊、雨點亦盛、終夜不止、十六日風雨加甚、氣候更形轉惡、錢塘江義渡局班次減少、江干各輪船、布告停駛、上江山洪暴發、直瀉而下、各柴船木排等、漂沒失散者、不知凡幾、上江客商、均爲之叫苦不置、沿江富陽蕭山等縣、又遭水災、鄉民已紛紛推派代表、晉省呼籲賑濟、杭縣頭堡至二堡一帶草舍農作品、悉遭淹沒、菜豆等品、勢將斷絕來源、業已飛漲、本市舊屋坍塌者甚多、白晝黑暗、行人稀少、誠爲數年來絕無僅有、秋風秋雨愁煞人、勞働界首當其衝、至沿錢江塘堤工程、已由省政府建設廳令錢塘江工程局、迅即設法搶救修築、江干六和塔、爲浙江名勝之一、各地之來觀潮者、無不知有六和塔而往觀焉、聞因爲風所撼、塔頂坍倒三層、今之形勢、已不若前此之巍峨矣、

浙聞彙誌

▲張繼偕夫人於十六日赴滬轉京、

▲省黨部通飭未將黨員登記辦竣各縣黨部、迅即辦理呈報、

▲杭縣黨務指導委員會審查黨員總登記後、現通告週知、如省政府委員蔣伯誠程振鈞等、均須補繳證明文件、限兩日內補繳、

▲省政府據溫嶺縣長呈報、徐從根誣控汪東初土豪通匪、已指令飭傳原告究誣、

▲省政府分令民財兩廳、澈查蕭山桃源鄉水災蟲害狀況、以憑核辦、

▲浙東建德一帶、有假冒第四軍名義募兵、省府已通飭一律查拏究辦、

▲省政府令紹興縣長、查辦土豪馮蔭樵、呈候核辦、

▲杭州學生聯合會、十七日假西湖平海路前省教育會會場、舉行改選大會、

古城返照記（一七）（老漢）

時報版權不許轉載

諸位只要把各人用的課本多用些工夫、念熟了、記準了、總可混過場去。比那滿天撒網海底撈針、似乎還有把握些。」衆人聽了、雖是略可寬心、究竟爲期已促、卷帙浩繁、總有些措手不及。老黃道：「不妨、我有一個連鷄並棲之計。」衆問何爲連鷄並棲之計。老黃道：「把每一課本分作多少段、一個人担任預備一段、摘要抄個小夾帶、到題目下來、各人按著各人所預備的或夾帶本子所有的做了出來、不必按題目次序。做好了大家彼此一交換、以有易無、分工合作。豈不省了許多的預備工夫、這是計學上的兩利爲利、又叫做合羣之美、就是嚴又陵一部原富、一部社會通銓、許多道理、亦不外乎此罷」。老爺道：「好便好、就怕這回每科各省都有報考。一省的同學也不盡是同考一科。座號又未必編在一處、若是前後擠夾一些別省人、人生面不熟、如何能彼此傳遞呢。」老黃道：「這也只好臨時設法、努力應付困難的環境、總不外乎彈丸脫手、暗度陳倉、花間問字、實在沒辦法的時候、還有個葉底偷桃、只要不存一個「不做第二人想」的奢望、大概總可弄個六十分、亦就達到升學目的了」。大家一想甚是有理、便預備做那分工合作、按段預備的第一步。只見那位密斯脫張說道：「方才密斯脫黃說的這一篇話、雖然我們也狠有些閱歷、然而總沒有密斯脫黃說的那樣透澈。眞是與君一席話、勝讀十年書。但是密斯脫黃剛才說的甚麼花、甚麼桃、甚麼彈丸、問字。我兄弟還不甚了了、何妨再細講一講、大家聽聽。」老黃道：「這是狠普通的把戲、不過換個好聽的名詞罷了。「彈丸脫手」就是把傳遞的草稿、捏成一個紙團、緊緊搓圓了、像個丸藥一般、隔座擲去、又要快又要輕又要準、同東洋魔術團的戲法一樣、沒有點工夫、把紙團扔到不相干的地方、或竟被監場的看見、這就「大未完」了。「暗度陳倉」的上句是「明修棧道」、若看見題目不在自己的預備範圍以內、那就只可等別人做好了傳過來。但別人一時怎能做好、就是做好了、人家自己也要謄在卷子上、或者抄留一個底子、才能傳給你。在這個時間、若是靜作大閒人、顯然露出「坐候回件」的模樣、一定要被監場的注意、他不用同你鬧別的麻煩、只要豁出工夫看住你、學那龔詩人的那句「整頓全神注定卿」的神理、你就不得了。所以最好先拿一張稿紙在那裏胡寫亂畫、倒像自己也在那裏做的樣兒。監試的看見你也在那裏寫、也就不至於特別注意。等到稿子傳來、你再把你胡亂寫的那一張、襯在來稿的下面。謄卷子的時候、人家還當是你謄的先前那張稿子、豈不是暗度陳倉。至於「花間問字」是恰分工合作的聯手、座位隔離、一時難於飛渡、趁著監場的巡閱到那人身邊、你故意拿著題紙走向監場的、發幾句疑問、順手就把自己做的小丸藥遞給那個對手方、或是把對手方給自己的恩物接了過來、那監場的就算認你所問的不能答覆、申斥幾句、已經被利用了。至於所發的疑問或是不明題義、或是題上的字看不清楚、都可假借、這就叫做「花間問字」。」衆人道：「好個花間問字、倒要請上海的畫家畫一張美女畫兒。甚麼又是「葉底偷桃」。」老黃道：「「葉底偷桃」是實在無路可走、百計皆窮的最後五分鐘。假如考試上面貼的場規「不許接談」、「不許傳遞」、「不許夾帶」之外。還有一個「不許離位」、

閩省廢娼運動發展

婦女協會提辦法十一條

福州通訊、因妓女反對樂戶印花罷業而引起之廢娼運動、現已漸有發展、市婦女協會對於此項運動、深表同情、已向民政廳提出辦法十一條、㊀請官廳廢止妓捐、勿認爲正當收入、㊁所有樂戶應一律限期勒令停業、㊂擴充婦女教養院、收容此項婦女、由官廳會同本會負責辦理、㊃請政府嚴合軍警會同本會將全市妓女召集一處、予以痛切之宣傳、並就各人志願填具志願書、分別改業、（登記時每人須繳四寸半身相片一張）㊄凡家有親屬願取保者、須經本人同意、並審查確合定章、方可給領、㊅凡願擇配者、由教養院照定章辦理、㊆無論家屬保領或外人領娶者、均不得展轉發賣、或作婢妾私娼、違者依法嚴辦、㊇其有願自營生計者、由官廳會同本會設法安置、（甲）願學技能者、送入婦女工廠婦女工藝傳習所學習、（乙）願爲小經紀者、須政府酌予借貸、（丙）願求學者送往學校肄業、㊈娼妓廢除以後、政府應嚴厲取締私娼、㊉關於廢娼運動一切費用、均請官廳籌撥、㊉㊀以上登記領取各細則另定之、民政廳對於以上各辦法、正在討論中、是廢娼運動已由空言提倡而入於討論辦法時期矣、

東三省製油業之危機

銷路銳減十九停工

長春通信、東三省之主要工業、爲製油業、與其副產物豆餅、均大宗輸出品也、該工業之盛衰、關係東三省經濟界最切、但近年以來、豆油對歐美銷路銳減、豆餅惟一之銷路日本、其國內農界、多改用硫安肥料、輸出亦極不振、銷路旣狹、價格不免低落、五月中、餅價二元三角八分、現跌至二元有零、交易日不過一二千片、較從前動輒數萬片、不啻霄壤矣、況原料大豆價漲、製品低廉、勢須賠錢出售、因是製油業陷於絕境、上月底以來、大連哈埠各油坊、十分之九停工、大連八月中、製造豆餅、不過五萬九千片、較七月減四十六萬片、較去年同期減八十二萬片、互商經營之忠興福・天興福等油坊、亦難支持、其小者不問可知、油坊聯合會、雖屢開會議、無如情勢所適、亦無良策救濟、只有待其閉門而已、遭此打擊、爲向來所未有、不惟製油業之危機、亦東北實業界之重大問題也、（九月十一日）

北滿煤礦之豐富

長春通信、北滿煤礦、共小共百餘所、已開采者不過數所而已、其埋藏量、據最近俄人托路加希耶夫氏之調查、主要煤田有七所、埋藏量約三十億五千萬噸、以現在北滿年銷煤額數計、可供三百二十五年之用、其他小量煤田、與未發現者尚不在內、茲將該七礦之煤種、及埋藏量列下、

（單位千噸）

煤區	煤種	埋藏量
中部煤田	褐煤	三一七六〇
鶴立岡煤田	瀝青煤	一五〇〇〇〇
札來諾爾煤田	褐煤	二二〇〇〇〇
穆稜密山煤田	瀝青煤	一〇〇〇〇〇〇
東寧煤田	瀝青煤	九八〇〇〇
中部侏羅紀火層煤田	瀝青煤	二〇〇〇〇
拉法河煤田	瀝青煤	額數不詳惟數不少
合計		三〇五〇〇〇〇

內部頒布自來水規則

內政部以自來水爲供給各地方公共飲料、關係民衆至鉅、特頒布自來水規則如下、第一條、凡市縣地方應住民之需要、以給水爲目的而敷設之水道爲自來水、均應照本規則之規定辦理、第二條、自來水之水源・貯水池・濾水場・配水場・及水道線路等所需要之土地、爲自來水用地、第三條、自來水應以市縣地方公辦爲原則、市縣地方無力舉辦時、得許可私人或私法人之經營、但須規定年限、第四條、各市縣地方敷設自來水時、應擬具計劃書詳記左列事項、呈由省區政府轉報內政部核准、特別市得直接函請核辦、（一）自來水公司之所在地、（二）水源之位置（河川湖池及其周圍概況）及其水量之概算、並應附具圖解及水質試驗表、㊂水道線路及沿線地名貯水池濾水場　水場之位置、應附詳圖、㊃給水區域與人口、及每人日計之平均給水量、㊄人口增殖後給水量增加之估計、㊅水壓之概算、㊆工事方法、㊇起工竣工時期、㊈工費總額及其收入支出之方法與預算、㊉水費等級價格、水費徵收方法、經常費收支概算、水係私人或私法人經營時、除前列各欵外、並應詳明企業之組織、資本總額、及呈請許可年限、在本規則公布前敷設者、應於本規則公布後三個月內、依前項各欵規定呈報備案、第五條、內政部接受前條計劃書後、審核結果、認爲妥當者、給予許可證、對於私人或私法人呈請敷設時、內政部得附記必要事項於許可證內、令其遵辦、第六條、自來水用地、應免除國稅及其他附稅、第七條、自來水用地需用官地時、得呈請借用、第八條、埋設水管於官地或公路之地下時、須經地方官廳之核准、第九條、省區政府得隨時派遣主管官吏或技術人員檢查水道工事及水質水量等、如認爲必須改善修繕、或水質不良水量不足時、應命令各該市縣政府依照前項規定處理之、第十條、市縣政府於水道工事完成或修繕竣事時、應呈報本省區政府民政廳備查、特別市應函報內政部備案、第十一條、自來水用戶得請求市縣政府派員查水質水量、第十二條、自來水公司爲檢查用戶水表及給水用具、應派人携帶檢查證分赴各戶檢查、前項檢查時間、須在每日上午八時至下午五時以內、第十三條、市縣政府應就地擇設公共給水所、以供無力裝設水管者之用、第十四條、市縣政府爲防範火災起見、應設備消火栓、以供消防之用、不得徵收水費、第十五條、已經許可之私人或私法人所設立之自來水公司及經營自來水所必需之土地器物等、於期滿後、市縣政府得備原價收買之、前項自來水之土地器物收買時價格、如較原價有高低者、均照原價計算、第十六條、凡私人或私法人設立之自來水公司、如不履行本規則所規定之事項時、市縣政府得限期令其切實奉行、逾限者由市縣政府直接辦理之、並追徵其費用、但不履行本規則第九條之規定者、市縣政府將逐予辦理、不再限期、第十七條、私人或私法人設立之自來水公司、對於前條追徵費用、不依限繳納時、得依徵收國稅之規定徵收之、第十八條、內政部認爲必要時、得隨時命令市縣政府敷設自來水、第十九條、本規則自公布之日施行、如有未盡事宜、得隨時修正之、

地方消息

無錫

各縣報界今日開會 蘇錫兩縣報界發起在錫召集江蘇各縣報界代表聯席會議、定期於十六日舉行、先後抵錫各縣代表、計有江陰常熟蘇州宜興南通吳江武進等十四縣代表三十餘人、十五日晚間由錫邑報界代表吳觀蠡等招待各縣代表、籌商一切、當以本會籌備處前日電呈省黨務指委會請於開會時派員指導、省指委會業已派定李百仭君、定於十六日中車蒞錫、遂決定先行於十六日下午在鐵路飯店開一預備會、先將議事細則討論修正、並定於今日上午九時行開會式、下午二時開大會、

大風雨中之損失 錫邑自十四日下午起、忽起颶風、繼以暴雨、至十六日晨間始止、河水驟漲尺許、田禾適值收花結實之際、被風雨摧殘、收成自必歉減、因此米價亦陡漲兩三角四五角不等、此外於大風雨中、交通爲之梗阻、商市亦見蕭條、而城鄉各處多年破屋、被大風吹倒者、亦不可勝計、十五日下午起、耀明電燈公司桿線、被風吹折者、亦有數處、電燈因而熄滅、幸趕工修理、旋即恢復、各鄉航船、亦因風雨交作、大多停止開駛、城鄉交通、遂見隔絕、十六晨起、雖風雨稍殺、惟陰霾密佈、恐當難期放晴也

國貨銀行來錫招股 國立國貨銀行、籌備迄今、已逾數月、內部組織、大致就緒、基金額定一千萬元、擬由上海認定五百萬元、蘇州常熟崑山等縣認定三百萬元、無錫武進丹徒等縣認定二百萬元、一俟股款收集、即可開幕、茲由該行籌備委員會、分派招股員、赴各縣勸認股款、奉派來錫者、爲江肇周君、於前日抵錫、住無錫飯店九十四號、昨日分函秦縣長包公安局長、請爲協助進行、並與各界領袖楊翰西榮德生等分別接洽、聞江君擬在錫招足股本一百萬元、

蘇州

第三師全部到蘇 第三師奉令駐蘇、部隊已陸續抵蘇、師部亦於十五日完全開蘇、駐盤門武備學堂、錢師長（大鈞）陳副師長（繼誠）定今日下午蒞蘇

總商會請添蘇滬專車 總商會常務委員龐天笙等、以蘇地居滬寧路之中心、商業茂盛、行旅頻繁、惟運輸交通尚感不便、故特函請路局車務總管李齊、請求加開蘇滬專車二次、並擬定行駛時間、上午十一時開滬、下午五時由滬開蘇

復康莊展限破案 南濠復康莊盜刦殺人案、逾限未破、經區許署長請予展限七天、現股局長已准如所請、並將該管圖六洪巡官記大過二次、倘再逾限、撤懲不貸云、

錢業請派警保護 錢業公會因盜案迭出、故特請商會轉呈市公安局、請撥請願警十名、正副班長三名、並採辦盒子炮十二支、子彈一千二百粒、經費餉糈、由錢業備解、由北區王署長訓練、每日梭巡東西中市、以資保護、

築路費籌借未成 總商會爲市教育管理處、請假費三萬元、及虎邱路籌借基金二萬元、昨特邀銀錢兩業會議、結果、教育經費、以忙漕作抵、應請向財政廳備案後、再行核奪、虎邱路以增加人力車五百輛車照作抵、尚難作切實保證、故礙難照借云、

寧波

蔣介石到甬紀 十二日上午九時許、甬指揮部接奉化來電、謂蔣介石已偕宋夫人啟程來甬、約於午後二時許可到、各機關聞訊、即在中山公園佈置一切、預備歡迎、並至奉化輪埠迎逐、五時許、蔣偕夫人於大風雨中抵埠、當偕歡迎人員乘轎入中山公園遊覽一周、蔣並演說申述謝意、甬人士之赴園歡迎及欲一覩丰采者、爲數極衆、園內中正廳之匾額、於蔣到園後懸掛並於此時行落成典禮、及六時許、蔣宋始出園乘轎至新寧紹輪、暫作旅邸、由總商會正副會長袁端甫、陸卓人、寧紹公司經理余潤泉等、歡宴蔣氏夫婦、陪客有王指揮官、羅市長等二十餘人、羅市長等留蔣明日往游天童育王、並派人定備汽輪三艘候用、但蔣氏赴滬之心甚急、擬待風勢稍殺、即行離甬、惟恐風雨一時難減、又擬取道陸路、由滬杭甬鐵路返滬、遂令甬站預備專車一列、嗣經王指揮官等告知、謂風勢猛烈、錢塘江上波浪巨大、殊不便於行、十四日晨六時、風狂雨驟、波濤澎湃、天童育王之游、亦作罷論、下午五時許、蔣夫婦二人乘輿至濠河頭永興新順二木行、訪問戚友、新順行爲其舅父孫惠文所開設、六時許赴乃兄介卿處、夜間仍駐於新寧紹輪船中、

連日大風雨 十二日夜半起、天氣驟變、發生狂風、十三日上午、兼有大雨、午刻江潮驟漲、水盈灘岸、旁晚風雨更烈、所有船隻、概行停駛、江北岸外灘一帶幾成澤國、水深可尺許、至十四日晨、風雨有增無已、排山倒峽、聲勢之浩大、爲年來所罕見、近午而風愈烈雨如注、至旁晚始略減、入夜、風雖稍殺、雨勢仍大、市黨部組織部樓屋倒坍一角、背後牆壁亦被風吹倒、馬欄橋、鼓舞台門口、咸寧橋、英領署後街、實山弄、游河弄、灰街、糖行街、雙街、西門附近等處、電桿電線、均被狂風吹斷、直至晚間、尚未修理完竣、裝置電燈各戶、黑暗無光、均以洋燭代之、電話電線、亦因被風吹斷、故消息隔斷、甚爲不便、平日行人如織之新老江橋、昨則一變而爲冷落矣、間有過橋者、草帽雨傘、多被吹落江心、捲入怒潮中、隨浪以去、人力車之過橋者、一拉一推、猶覺力不勝任、

石碶警所破獲六盜 鄞西石碶警察分所巡官施植三、前日據暗探王常輝報告、在櫟社地方、查獲盜犯葉阿青一名、經追問、供出同黨甚多、現住西楊附近草廠、請即往捕、施巡官當於即晚親率長警六名、馳往擒獲余國寶、陳能斌、張小弟、盧川燕、陳阿成五人、遂一併帶所訊問、茲錄口供如下、葉阿青、年三十六歲、臨海人、業農、在民國七八年間、與同黨八人、搶刦慈谿平浦某姓、十四年七月、與張義居搶車何埭何瑞鏘錢袋一只、計小洋二百八十三元、我分得八十元、即趁大橋航船回籍、今年六月間來甬割稻、七月初二夕、馮家泰康小店搶案、我實不在其內、此事是康家人阿二阿江等五人所做、當時曾叫一同去做生意、我不願意、後伊等回來時候、我問怎樣進屋、他說跳牆而進、生意不好、所供是實、余國寶張能斌張小弟盧川燕陳阿成五人、亦逐一訊問、聞已於十二日解赴黃古林警察分所

麗水林景熙處刑二年 寧波特刑分庭、判決麗水縣反革命犯林景熙、逞强糾衆、妨害地方民食、勒閉黨部、私擅組織農會、在九龍宣傳公妻主義、判處徒刑三年、褫奪公權八年、

國際記載

國聯討論調查遠東鴉片
中代表堅持加入調查
結果俟下屆會議決定

十五日日內瓦電、國際聯盟第五委員會今日討論英國所提及聯盟會調查鴉片煙實用途委員團之建設、中國代表稱、中政府願贊助調查、惟調查須遍及製造鴉片提煉物之各國、及容中國加入委員團、衆贊成此議、惟李特爾登夫人對於擴張調查、雖不反對、但謂如此將令調查不能實行、波蘭代表提出折中辦法、謂委員團應赴遠東考察鴉片及其他麻醉品之入口、惟中國代表堅持原議、印度代表贊助英國之建議、謂委員團如至印度、印度願加歡迎、委員團將見印度本部無吸鴉片者、惟緬甸殊值一往、當討論之際、言及委員團之經費、需英金一萬六千磅、某代表起稱、恐聯盟會之財力不足事此、李特爾登夫人答稱、就英國領土言、不列顛擬任經費之半、此事急需進行、目下之狀況、未便容其長存、即中國不列入、不列顛仍將力主調查、凡被調查之國、均不應有代表加入委員團、委員團當一秉大公、故中國與不列顛均不當加入云云、嗣定下屆會議表決此事、（路透社）

非戰公約已有五十一國加入 十五日華盛頓電、國務部宣稱、現允加入非戰公約者、共有五十一國、墨西哥爲最近之一國、尚有十三國未有覆電、下星期將以正式約文寄交有關係之六十四國、每國兩份、（路透社）

德內閣對萊因撤兵態度
贊成德代表團之行動

十五日柏林電、內閣今日討論日內瓦關於萊因撤兵問題談話之報告、一致贊成德代表團之行爲、內閣旋電致穆勒博士、表示對各問題之態度、（路透社）

西印度風威肆虐益甚
里柯港無家可歸者數千人
聖巨安屋面八十被風吹去

十五日紐約電、星期四日西印度之大風、似仍張其凶威、經過加里平海、死傷人數日增、損失約值數百萬磅、里柯港無家可歸者數千人、聖巨安鎮之房屋、有百分之八十吹去屋面、（路透社）

新秋早晚涼

際茲新秋○早晚清涼○身體虛弱人們○易受空氣的感冒○致成風寒咳嗽○頭痛發熱○腦脹鼻塞○氣喉作癢○多痰咳嗽○若預先購備哈蘭士保肺漿○於感冒之初○一服立愈○雖感冒已久○服之○亦能迅速痊愈○至治愈一切新久肺病○已不啻幾千萬人矣○

價 保肺漿 大瓶洋一元七角半 小瓶洋一元
日保肺飴每盒洋一元
（並有保肺飴藥片功同保肺漿）
太和大藥房總發行 上海四馬路中
中外各埠分店及各大藥房均有出售

宜備保肺漿

松江

風雨坍屋慘劇 松邑自十三夜起颶風後、兼之暴雨、潮水陡漲、禾稻吹倒、棉花鈴落、荒象已成、破舊房屋、坍塌不少、十五日半夜起至十六日下午六時、風雨無間、當下午二句鐘時、中營衙門第二埭房屋、被風吹坍、壓斃打藥水針之郁姓婦一口、尚有顧松屏及阿錦等壓傷腰部等處、尚無性命之虞、

鎮江

縣政府召集治安會議 新任代理陸縣長於十五日下午召集各機關團體、開地方治安會議、決議公電南京二十六軍軍長迅令駐鎮邢師長、立予派隊剿辦鄉間土匪、並請列席之師部章參謀長先與師長洽商、能派隊若干、需開拔費若干、所需開拔費請商會籌措、在火星廟設鄉間難民收容所、由縣公安局派員襄辦、如遇行跡可疑之客民、嚴加檢查、另行監視、又決議由公安局商團派警丁在東南西三城門盤查可疑之人、以免匪徒混入城廂、

高郵犯官解鎮訊辦 鎮江地方法院、十五日接高郵縣政府、解送帶土栽贓之高郵公安局督察長陳策等七人、聞陳等因帶贓至民人住宅查土、并開鎗擊傷三人、死一人、致激動公憤、罷市三日、始將該犯官陳策等扭控縣政府、經該縣董縣長偵查屬實、移轉管轄、昨由法院朱檢察官研訊收押、聞將起訴送審、

創辦公共汽車 鎮江章仁甫等因省府行將遷鎮、爲謀交通便利起見、特集資創辦鎮江公共汽車公司、業經呈准縣政府、現正規劃一切、俟佈置就緒、即可通車、

毒蟲咬傷或刺螫
即用此消毒防腐之散補治之

蟲蛇咬傷或刺螫其危險不在當時之痛楚係患在毒菌之傳染如蚊子蜈蚣蝎子等咬傷暫時祇覺癢痛不適然其毒已由筋絡注入小則發癰潰爛大則有關生命此散具消毒防腐清血止痛之功一經敷治立建奇效
各大藥房均有出售 總經理上海四川路德康洋行

主治
此藥 濕疹 熱痛
搭諸 癬瘡 膿瘡
般皮 痔瘡 癱疽
膚病 爛腳 蟲咬
湯傷 毒傷 灼傷
等效 刀傷 打傷
以及 一切
驗者 肌膚 疼痛
車 等患

必照此盒樣購用

唐拾義久咳丸
有防癆革咳之功
上海廣西路 父子大藥廠

揚州

鹽邵輪被匪刦犯 大達鹽邵班達浦輪過匪刦犯傷人案、已略誌本報、興化水上公安大隊長、派巡官黃長甲候差員徐東福、帶領隊士八名、押解匪首周炳南、趁下河達浦輪至邵、擬過壩押解高郵、詎十二夜九時該輪行經小金溝地方、遇匪百餘人夾岸開放盒炮手槍數百響、該隊亦鳴槍抵禦約三小時、卒以衆寡不敵、致匪首周炳南、被匪刦去、並傷該隊兵士二名、死二老㕽錢才明一名、並刦去旅客洋數百元、公安隊槍支亦悉被刦去、十三日晨十一時該輪抵邵、即由黃巡官報告公安局、一面將傷兵送往慕安醫院醫治、聞傷勢甚重、恐有性命之虞、

揚城風雨紀 此間自十四日起陰雨全日、惟風入夜忽轉狂風驟雨、至十五日傍午雨始止、惟風聲怒吼、尚未稍息、聞鄉間因之屋坍樹折、湖中船篷掀去、甚致傾覆者、不計其數、

湖州

重兆案匪犯鎗決 糾衆擄刦重兆陳雲軒祖孫媳女帳房五人之匪犯王存義（即王老四）由水警十四隊緝獲、解經法院偵實、判處死刑、奉省電核准、於十四日上午十時、綁赴南校場鎗決、同獲之劉四即劉三吊頭、判處無期徒刑、亦即送監執行、

縣長巡視南鄉 吳興龔縣長、爲整頓治安、於十三日晨、親自會同省防軍、督率縣巡隊、乘坐共和兵艦、出發巡視和孚長超重兆思溪等鄉、沿途拘獲地痞游民夏金生等多名、現均拘押署中、聽候處治、

紹興

難民滋擾蠡浦村 紹興合浦鄉蠡浦村地方、十三日下午、忽來江西湖南難民四百餘人、在該村社廟暫住、當由該村鄉警王連生、偕之向各家捐取錢米、而難民中頗有四出敲詐及强取物件情事、是以鄉民驚惶萬狀、已派代表來城請官廳派警驅逐

狂風暴雨爲災 紹興自十三日晚間起、狂風暴雨、迄今未息、稻田棉花、不免大受影響、城區倉橋街諸暨冊局旁、有小屋數間、爲風吹倒、幸未傷人、四鄉埠船、爲風所阻、十四日均未來城、街上行人寥寥、商店營業、頗爲蕭條、

嘉善

楓涇綁票案之更正 十五日報載嘉善通訊社稿園主被綁宣告停業一節、現據該社來函更正、被綁者係昇義泰米行主、非萬懋醬園主、特此更正、

嘉興

風雨爲災 嘉興今年晚稻、初受螟蝗爲災、損害已屬不少、詎意三四日來、狂風驟雨、晝夜不休、嘉北南匯梅湖等區之田、因地勢低窪、已成澤國、秋收失望、各該區鄉農、昨又來城報告災況、

兩稅務局歸併 嘉興煤油稅局與捲煙稅局、於十六日實行歸併、內部人員、將加裁汰、刻正在甄別中、

餘姚

一日中兩起綁票案 十三日晚九時許、餘姚南門外最良橋史生和米酒店主史子生、突被匪徒架去、是時該店業已關上牌門、突有人請求沽酒、史某開門納入、見有身穿藍白短衫袴之大漢四人、三人走入店堂、一人在門首把風、年均約三四十歲、口操外路音、史某知事不妙、欲高聲喊救、匪徒即出木壳槍對準史某之上胸、令其勿聲、即將史某架去、臨去時、朝天開槍十餘響示威、向梁弄方面而去、事後史妻亟至南城警察分所報告、分所長石蘊玉、即親自率領全體長警、荷槍實彈、向梁弄方面追緝、同時急報縣警所及省防軍分頭兜拿、追至離南城約二十里地方、不得匪踪、始率隊返城、聞王所長對於此事以匪徒膽敢在離城匪遙地方、擄人勒索、不法已極、限所屬於十五日內破案云、又十三日下午一時許、餘姚橫河拓嶴村民人陳福生家、突來面目猙獰之男子五人、四人身穿軍衣、身佩手槍一支、有一人自稱姓王、面龐而黑、年約三十左右、二人手持手槍、口操雜音、問陳店主（即甬語老闆）在家否、傭人答已出去、穿軍衣者四人、即相偕入內、將福生之子煥基拖出綁在柱上、維時適有村警某甲經過見狀、即飛奔至橫河警察分所報告情形、分所長王瑞元即派警十三名、荷槍實彈、從陳宅兩面側門而入、詎已被匪得悉、即將煥基繩索割斷、負之出大門向山路而逃、警等亦在後追拿、至毛家小山灣警即開槍擊射、匪知不敵、遂棄肉票於樹林中而逃、警等遂將肉票送回、警等旋又在山中樹林內、拾得匪徒所遺灰色軍衣一套、腿布一雙、軍帽內襯布一塊、乃拾之而歸、縣警察所長王公榮、以該警等不顧利害、援救肉票出險、已轉呈縣政府從優獎勵、一面仍命隨時偵緝逃匪歸案、

慈谿

慈谿西香盜匪連刦 慈谿莊橋附近五里許之西香地方邵美祚、孫明房二家、於十一日晚十一時許、突來盜匪二十餘人、一盜手持快五響槍一支、一盜持土槍一支、先闖入邵美祚家、倒箱翻篋、遍處搜索、當被搶去首飾衣服等、約值洋四百餘元、旋該盜等又至附近孫明房家肆刦、所有金銀飾物衣服等三四十件、及角洋三百餘角、均被搶刦一空、搶畢乃呼嘯而去、迨盜去後始由事主報告莊橋警察所、請求追緝、

蚌埠

王海波鄧子颺被捕 蚌埠市黨務指導委員會委員兼組織部長王海波、近爲龔郁・江兆垣・鄭季英・唐炳麟・黃種昌・王汾等六指委、聯名舉發陰謀反動罪狀九條、函請蚌埠市公安局迅予逮捕、局長葛崑山接函後、隨派督察長曾孟起率領警衛隊協同保安第三隊隊長孫又賓、率帶武裝警察、前往偵查、當夜十二時、在天主堂將王捕獲、二時又在民安醫院拿捕現充指委會之幹事鄧子颺、分別帶局、王押督察處、鄧押拘留所、十四日早由葛局長電呈南京中央黨部安慶省黨部報告、並請示核辦、一面派警密查餘黨、按王海波懷遠人、年二十一歲、鄧子颺鳳陽人、年二十五歲、

難能可貴

據醫學家之統計嬰孩健康之危險於產後第一年爲最甚在此一年之中嬰孩而能絕無疾病者殊屬難能可貴惟嬰孩自已藥片爲保赤靈丹可致此難能可貴之幸福也

直隸柏鄉教育局局長張毓苞先生來書云小兒同凱生後月餘即給以嬰孩自己藥片每二三日使服一二片今年已週歲從未發生疾病而且身體肥胖精神活潑致此之原實由於服用嬰孩自己藥片故也

嬰孩自己藥片爲小兒腸胃病之要藥以之療治便秘[illegible]瀉痢蛀蟲發熱等症均奏神效凡經售西藥者均有出售或直寄郵票大洋六角至上海江西路六十號韋廉士醫生藥局原班郵奉一瓶可也

中國國民黨政綱

改良農村組織增進農人生活 （對內政策第十條）

制定勞工法改良勞動者之生活狀況保障勞工團體並扶助其發展 （對內政策第十一條）

勵行教育普及以全力發展兒童本位之教育整理學制系統增高教育經費並保障其獨立 （對內政策第十三條）

一切不平等條約如外人租借地領事裁判權外人管理關稅權以及外人在中國境內行使一切政治的權力足以侵害中國主權者皆當取消重訂雙方平等互尊主權之條約 （對外政策第一條）

關於中央及地方之權限採均權主義 （對內政策第一條）

中國國民黨上海特別市黨部宣傳部

第四百四十五期

時報 新光
The Eastern Times
Pictorial Page

十七年九月十七日

張學良電　張宗昌褚玉璞均逃亡　關內殘敵立可肅清　國軍已分三路渡灤河追擊

馮玉祥呈中央　岳維峻不聽編制，自由行動

乾隆與后妃五屍合殮一棺　屍骨不全

樂華足球隊在菲島又獲勝利

上海大雨大水　馬路多成小河　電車停頓　一部商店罷市

墨西哥當選總統窪勃里恭氏被刺案緝獲凶手之一在審訊中

The Interrogations in connection with the murder of the President of Mexico, Obregon, have been very protracted. One sees here one of the murderers complices during the interrogation in the Courts.

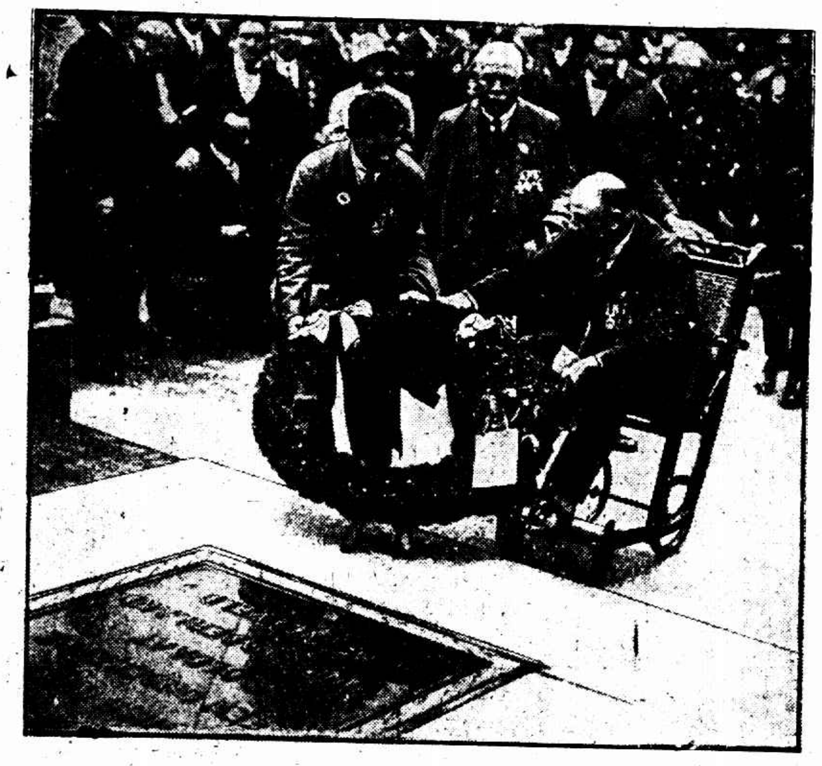

英國參戰軍人赴西歐戰場弔陣亡將士置花圈於比利時無名英雄之墓

During the Pilgrim Tour which the English participators in the war took to the former West Front among other things as the picture shows, a wreath was laid upon the grave of Belgium's Unknown Warrior.

昨日抵申之蔣介石與宋美齡　天勝照相

General Chiang Kai-shah and Madam Mei-ling Soong arriving here yesterday

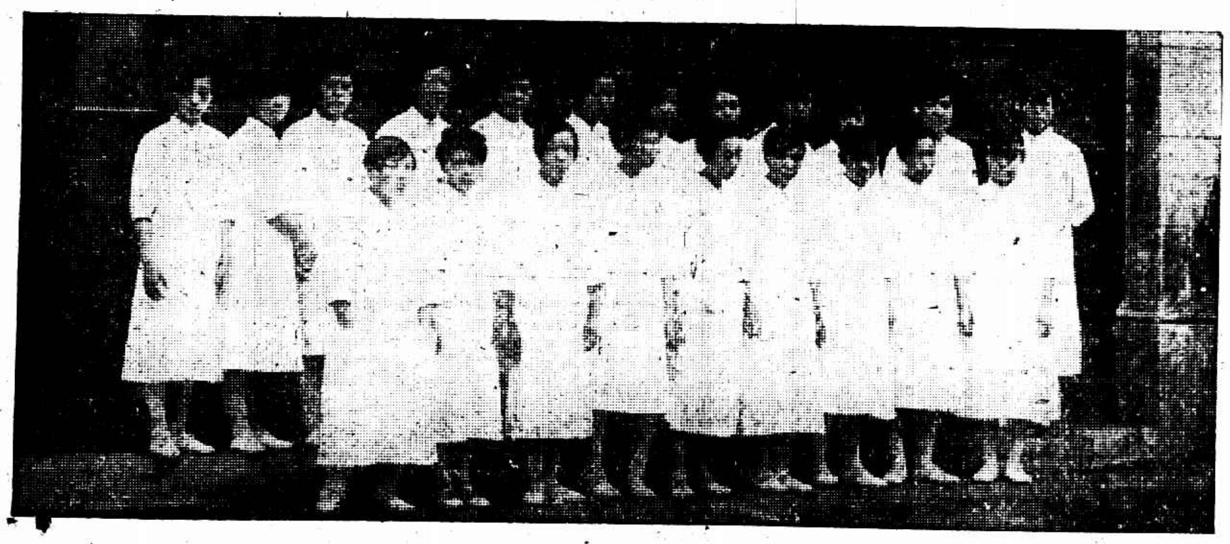

Ⓐ上海女子理髮專科學校學生之一部

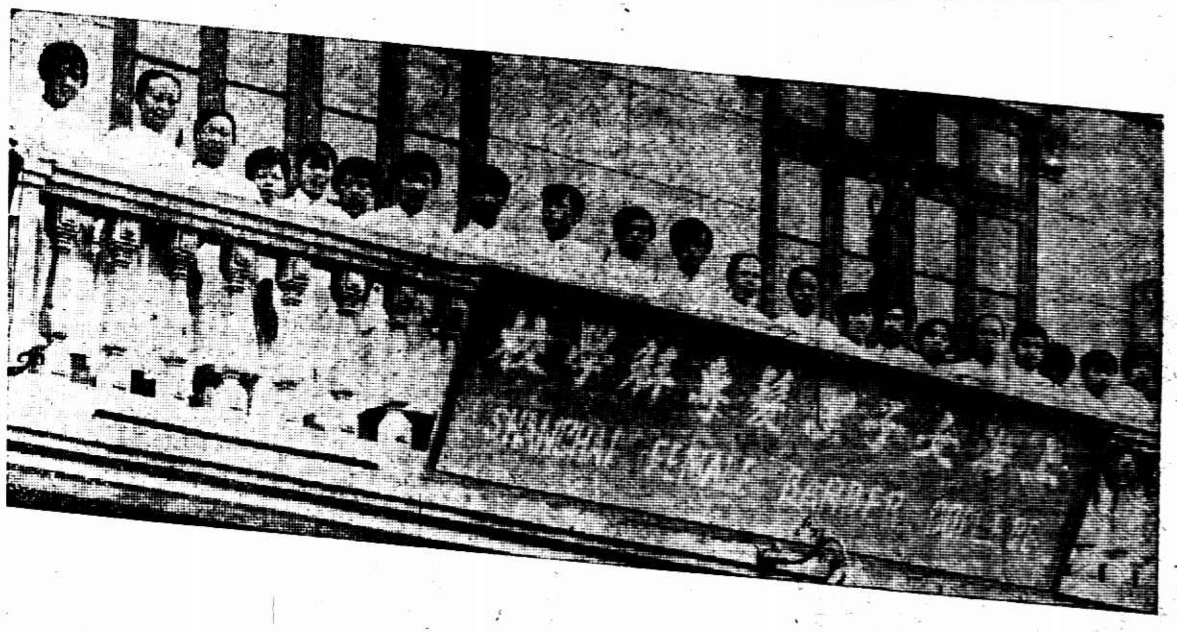

Ⓑ上海女子理髮專科學校學生之又一部

Ⓐ & Ⓑ The students of the Shanghai Barbers' Training School for Girls

鎮江反日會全體執行委員　鎮江攝影學會

The Executive Committee of the Chinkiang Anti-Japanese Association.

杭州婦女體育社一瞥　ⓐ實習舞劍　孫斌

ⓑ教職員表演　孫斌

Activities of the Women's Athletic Association. Hangchow. ⓐ Fencing ⓑ Exhibition

勒吐精老牌代乳粉

無異母乳

以之哺孩

大雨大水震盪全上海

黃浦江潮高 蘇州河水近岸
馬路激起浪花 行人無不赤脚
電汽車失利 黃包車夫交運
商店菜場停市 戲館幾乎沉沒

十三晚起、颶風自雅泊島到吹到上海、非常震動、雨則時降時止、至昨日、風勢稍殺、雨更逞威、適當舊歷八月初三日大潮汛、浦江高漲、各處陰溝胃納不好、以致華租界馬路大部積水、一二尺不等、幾致變成澤國、電車停頓、商店關門、蘇州河有淹沒全上海之驚慌、幸晚上雨止潮退、水乃漸漸下落、損失雖不甚鉅、然四鄉棉稻已受非常損失矣、

大潮汛漲起黃浦江 馬路下陰溝倒胃口
華界馬路失修水患尤深

本埠自前日颶風經過後、雨勢仍烈、前晚起大雨終宵、至昨午仍時降時止、更兼昨係舊歷八月初三日大潮信之期、浦江中潮水盛漲、離岸僅七八寸、以致英租界四馬路等因陰溝中之水不能外洩、水深沒膝、一片汪洋、浦江中之舢板可至馬路渡人、法租界東西新橋鄭家木橋街菜市街各馬路水深過脛、沿馬路各商店櫃檯中亦均是水、商市無形停頓、至傍晚雨止、水始稍退、而馬路中仍難行人、法租界西部貝勒路起至沈家灣高恒路止、馬路中水亦及脛、十六舖南市等處無論矣、南市方面、多係新築馬路、陰溝狹小、一遇大雨、出水不易、故時成深潭、惟此兩日大雨不絕、以致立時成河、最低窪處如南車站路滬閔南柘路新普育堂路陸家浜大興街等處、水度高有一尺、各店舖居家及里弄內水度與馬路上相等、漂流與浸壞之物件損失、爲數不貲、而雨點又向屋內劇烈打擊、以故店舖均皆閉門、外埠來滬者幾疑上海全埠罷市也、城廂方面街道狹窄、故其陰溝更不寬大、而地形又較他處爲低、所以自小西門尚文路一直至何家弄喬家栅小橋頭望雲路折而至靜土路曹家祠堂一帶、爲一新闢之河道、車輛行於水中、宛如舟船、煞是好看、

跑馬 沉爲巨澤 （本報攝）

閘北滬太長途汽車站附近市面日臻繁盛、鱗次櫛比、居民日衆、惜錫金新公所門前馬路及寳蓮寺前之支路雖已略具路形、而路面尚未舖築、一遇降雨、水無可洩、泥水沒脛、咸有行不得也之嘆、故該處各商店及居戶等預備具呈請市工務局迅予加派工匠將該處各馬路及支部等實行開築、

南京路上之小輪 （三民照相館攝）

蘇州河將與岸平 花園內冷落秋風
晚稻之憂愁 棉花之悲哀

昨日公共租界各馬路地低之處、里弄之內、陰溝中莫不水溢、一片汪洋、行人裹足、蘇州河水亦將與兩岸齊平、市面咸呈蕭索之象、獨黃包車夫則視爲一種機會、取值較昂、而陳舊房屋乃受鉅大之影響、草房尤甚、皆處風雨飄搖之中、滬西一帶之花園及浦灘公園內之花草樹木多被風雨摧殘、枝折葉落、浦灘公園平日游人如鯽、玆則江中潮水不時汎濫、園內日來已不見游踪、惟是陰霾四佈、風泛肢骨、毫無放晴之意、四鄉晚稻棉花、禁不起驟雨暴風、收成殊必減色、農夫望晴甚切、不知何日才得風停雨住也、

電車汽車均失敗 水力竟戰勝一切

華商電車公司之各路電車、因大雨傾盆、在途受水過多、電機馬達燒壞者共有十五六輛之多、高昌廟至西門之四路電車、因所經各地均積水過多、於上午八時許即一律進廠停駛、高昌廟至十六舖之一路長途電車、亦於下午二時起祇由高昌廟駛至薛家浜爲止、中華路西門與小東門之二路電車原有往返開駛九輛、昨均因馬達燒壞、祇有三輛往返載客、惟民國路之三路電車仍照常開駛、昨午十一時許、公共租界電車公司、因雨水濕車、預防走電、且各馬路水沒者多、臨時派員調查、悉滬西曹家渡一帶、及海寧路陳家浜十六舖等處、均水深沒踝、不易辨別軌道、特令各路電車暫時停駛、至下午二時、亦僅開出十八十四兩路無軌電車、但十四路亦祇開鄭家木橋至北車站一段、其餘一二三五八九路有軌電車亦均停止未開、法租界電車減開亦不少、汽車駛行水中、車頭着潮、半途損壞者極多、四馬路計有兩輛、天蟾舞台門前有大貨車一輛、此外各處水深之處、亦多見之、因引擎受水也、

尚有照片多幅登入星期三圖畫時報

半截人 （本報攝）

商店門首搭浮橋 黃包車當渡船用
一部人利用馬路水

公共租界中自南京路迤南至東新橋一段地勢較爲低窪、水深沒股、每值電車開行、則濁浪滔滔、衝向兩岸、商店均以排門橫攔門口、以擋怒濤、店中學徒因無主顧上門、以色紙折疊作小舟、水中蕩漾、不旋踵爲雨點所沖沉、則拍手叫好、一般無賴、每逢婦女乘車經過、以手掬水相傾、滿身濕淋、欲避無從、有許多商店住家、利用積水、忙將排門桌椅放在馬路中大事洗滌、居然一新、滬南高昌廟廣東街車站路滬軍營煤屑路新普育堂地方廳大興街西門城內一帶低窪之處、盡成澤國、最低者積水可二尺許、一般居戶不能膳臥、叫苦連天、商號則均用水板在門前搭成浮橋、惟因買客裹足、損失不貲、而黃包車夫往返過渡、無不利市三倍、某機關以公事緊要、職員宿舍即在後面、惟以路有巨浸、相戒裹足、因以每輛每日四元之代價包定人力車兩部、在小弄中往返載乘、亦一趣事也、

兩面觀
菜販垂頭喪氣
眼見〔車夫交脚運 癟三交背運〕

（小菜場門可羅雀） 南市小東門大街、菜攤林立、海上居民、素知該處接近十六舖、爲魚鮮·水菓·蔬菜薈萃之地、價廉物美、以是小販之欲在該處得一席地以貿易、頗有地貴黃金之慨、平日該菜攤生意、恒數倍常人、即滬北滬西各居民、亦不惜多化電車費、跋涉往求、昨日因天雨爲虐、小東門大街頓時河渠、又以電車停駛、買菜頓少、致該處一帶菜灘、羅列魚肉·蔬菜、無人顧問、徒見灘主垂頭喪氣而已、

（人力車利市三倍） 滬南方斜路林蔭路一帶、水深尺許、行人沒脛、黃包車夫、拖車徜徉水中、一里之中需資兩角、記者有親友自杭州來滬、由南站至小南門、索價八角、亦云昂矣、

（小癟三背負老媽） 北火車站南林里中、水積尤多、居戶櫛比、里弄至修、燒飯老媽、出外購物、適爲水阻、有不屑濕鞋浸襪者、小癟三招徠背負、每負至弄口、索值百文一角不等、惟小癟三尚須乘人不備、挖人腰包云、

皮鞋不能挽救厄運 小花園女鞋店罷市
馬路上盡是赤脚人

昨日發生猛風暴雨、各馬路水深數尺、陰溝淤塞、全市頓成澤國、巨大樹木及電桿燈線均有吹斷毀損、黃浦江船隻有不及躲避者均遭顚覆、損失甚大、英法租界電車、大部暫行停駛、汽車行駛如同航輪相彷、馬路上行人無不赤足而走、此種暴雨大水、爲上海十餘年來所未見、

浴盆當渡船 （本報攝）

小花園多鞋店、以浙江路一段爲尤衆、大規模之皇后鞋室、新開之大香檳等、平日顧客擁擠、不料昨日三馬路至四馬路間、滿街大水、高約一尺半、沖入店門口、顧客既絕足、店堂內又不能交易、紛紛收市者有二三十家、夥友輩均啓一門、對水興嘆、和樂坊小花園弄中、多長三妓院、粉白黛綠之輩、亦赤其雙足、戲水街頭、偶一失足而墜水、笑聲和掌聲齊起、

浪花四濺行人苦
坐汽車的終究寫意
□……跑馬廳賽如小湖泊

公共租界馬路較低處、如廣西路·貴州路·浙江路·湖北路·福州路·漢口路·九江路·江西路等、咸水深及膝、汽車往來、水花飛濺、路上行人、咸短衣跣足、汽車經過、水花濺及人身、單薄之衣、一經水濕、即咸貼肉牢黏、其汽車速率稍高者、車之前後左右積水乃紛披捲飛、車過後、水中留一白線、厥狀乃酷似小輪初過、浪花四起、曾見一妙齡女郎、足登革履、方躑躅於老閘捕房側門前、詎意一汽車自南駛來、速率殊高、女郎懼爲波及、盡力狂奔、希入路傍周盛興貰器店內暫避、偶一不愼、於水門汀邊踏空、跌落水中、及至起立、已似落湯之雞、嗣經捕辛、爲該女郎雇車返家、狀極狼狽、跑馬廳地廣場多、天晴時、每日下午四時後即呈車水馬龍之狀、昨日且爲星期日、乃下傾盆大雨、使各場咸積水逾尺、不能復爲消遣地、尤以足球場網球場積水最深、且逾尺半、遙望之幾疑爲黃浦、鐘鳴五下、場內華員預備返家、乃因水深、故而相率瞠目、嗣由場內淸道夫以長濶之板門平舖水面、以竹竿撐渡、各華員之返家者、厥狀乃酷似水災時之水上難民、記者趕攝一影、卒以時間關係失敗、殊可惜也、

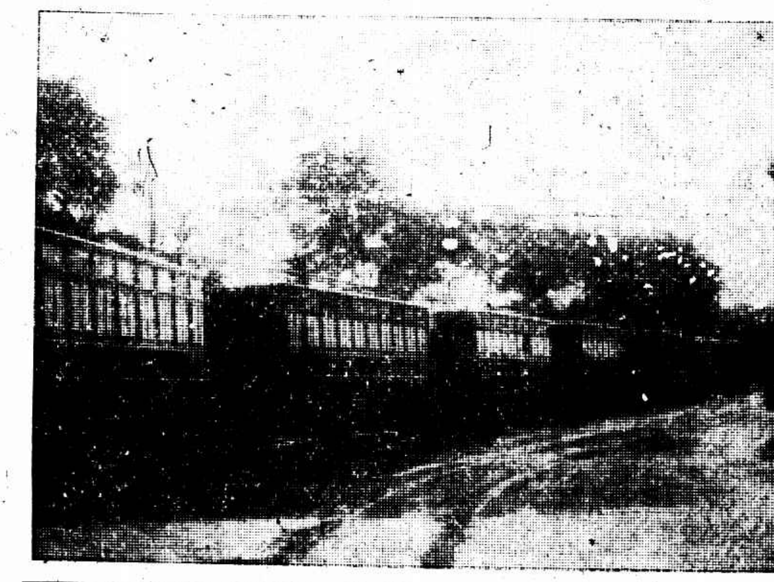
爲雨水戰敗之電車 （本報攝）

凄涼之西南鄉棉田 （本報攝）

戲館幾成水晶宮
「封神榜」上新添一齣戲

商家受大水影響者、若南京路先施·永安·新新三公司附設之遊藝場、門前馬路、積水盈尺、游客因之裹足、他如丹桂第一台·神仙世界·大舞台等亦如是、二馬路之天蟾舞台、最近正在演唱封神榜、昨日大水沖入門內、高漲一尺有奇、有人入水戲弄、雙方作水戰、結果、弄得各人盡身淋漓、深夜消息、積水既將二馬路天蟾舞台前門沖沒、該台之後門在浙江路口、化裝室（即戲房）在該處地下、亦爲大水沖入、戲用之一切零件、均受損失、至晚十時許、馬路上積水雖退、其地道中之水無出路、由後台主任至中央救火會請派大號打水機一輛、至該處接通皮帶、將化裝室積水打出、至今晨一時許猶未已、

滬西若大西路極西段、積水約有二尺、人不敢走、有孩童三四、正在用薄石片向水面擲去、作滑水之戲、北四川路狄思威路口、有大陰溝一處、上伏巨大鐵蓋、平日本緊閉不起、昨日竟被大水沖起、溝中之水上冒、勢如放蛟、有竊賊陳桂生、於大雨時、從某處竊來衣服數襲、潛入閘北普善山莊、睡在棺蓋上、迨醒、全身浸入大水中、不知所以、被公安局巡警查見帶押局中、

火車寂寞
▲鄉下小橋失橋門

昨日上午六時三十分、由北站開行之滬安亭車、以淸晨即大雨滂沱、乘客之寥落爲前所未有、記者適以要事下鄉、頭二等車中祇予一人、三等每節中亦祇有三五高臥、車廂枯坐、靜聽風雨之聲、正不勝其淒其、鐵道兩旁棉稻均爲風雨吹折、橫淹水中、時屆秋收、忽遭巨厄、農民都倚閭嘘嗟、癡然遙望、四日來之損失、當不止以萬字計也、鄉間橋矮、水與橋平、自青浦至安亭間每日風雨無阻之小輪昨日以不能通過橋門、竟未駛行、由滬回鄉之乘客多半乘原車折回、

眞假兩條河 大西路光華大學附近 （本報攝）

物質的苦痛 精神的苦痛
閘北草棚中平民不安居

閘北方面共和新路北段兩邊草棚皆沒水數尺、遙望之無異水面架屋、且是項草棚均係泥牆、故坍毀者不可勝數、大統路北一帶平房、又因風雨浸淫、行將坍倒、居民紛紛搬遷、永興路永安公司前後荒場及墳地（俗名化人灘）等、皆成一片汪洋、交通路久安里房屋、緣建築不固、坍倒樓房數幢、幸未傷人、潭子灣·大洋橋·彭浦新橋·寳山縣縣道等各處江北草棚、大都皆在水中生活、馬路橋樑等工程、如寳山路·光復路·中山路·烏鎭路橋·大洋橋等、亦皆因大雨不霽、停止進行、一班苦力工人、以多日未有工作、損失甚巨、

觸處有生命危險
東有恒路慘死一學徒

虹口兆豐路東有恒路七三五號康記女子洋服店學徒沈順根、（寳山人十八歲）昨晨一時許睡起入灶間小溲、時正大雨傾盆、黑暗不能視、乃啓開電炬、詎知電線內受潮濕而流電、沈手被電吸住於電燈開關上、不能動彈、乃大聲呼救、該店主康彩瓶於睡夢中驚覺、趕即起身援救、則週身皮肉已呈漆黑之色、奄奄一息、急雇車送醫院救治、迨抵院則已氣絕身死、

城內喬家浜郁姓家及後面俞家弄黃姓家等之山牆均於昨日淸晨倒坍、幸未傷人、

▲尚有大雨新聞轉入第七版▼

八歲男孩死於輪下

南碼頭汽車肇禍

昨日下午三時許、有四一〇〇號之黃色汽車、開經南碼頭關橋附近、司機人不慎、將路上一男孩撞倒、軋傷要害、當場身死、聞死孩張姓、年僅八歲、

麵杖下

不少了傷矣

天津人張雲稱、年已五十、在江西路四十二號興昌洋行爲跑街、家住白克路祥康西里七百十六號、生有一子、名和年、廿六歲、素不習好、時常向父索款、在外浪用、昨日下午十二點四十分、和年與一朋友短衣者返家、向其父索洋二十元、其友則在門外等候、[illegible]父向和年不肯、且所索已多、不勝其擾、故不願再給、即在桌上取得麵杖、意圖毆打其父、雙方爭奪門外、張即在和年手中奪下麵杖、當其頭顱猛打一下、頓時血流不止、骨爲之碎、負痛投報新閘捕房、捕頭得悉、立派九十號西探及華探韓華亭將張拘獲、一面派捕將和年車送仁濟醫院醫治、因傷勢頗重、恐有生命之虞、

嚇詐匪黨許陶陶捕獲

六萬元案中之一

住居華界之張錫華、前接匪徒恐嚇信、索借六萬元、當由事主報告公安局、經偵探拘獲三人、供出同黨許文仁又名許陶陶、匿居法租界地方、即由該探等投法捕房派探協同將許拘入捕房、前日解送法公堂請究、先由公安局偵探投訴前情、請准將被告移提訊辦、被告延律師代辯稱、被告許文仁向在朱葆三路樣姆飯店爲西崽、該店即被告之兄許文彬所開、並無不法行爲、求請查察、中西官諭被告還押、聽候捕房會明後、再行訊核、

寶山路賭窟

獲十五人

五區公安局、前晚在寶山路某號內、破獲賭場一處、拘獲胡秀田許原生李愛根江春平張天泗趙鳳華李啓法金慶福李鵬揚張金生江公寶張伯銀朱秀高夏福慶葉阿毛等十五人、抄出撲克牌一付、紙牌九付、並賭資等、一併帶至區署、預訊一過、昨解第三分科法辦、

被害人不願到

凶手押候改期訊

甬人王裕恒吳文福、因於八月卅一號下午二時十分、在西華德路王春興鞋店附近、開槍將向業江帮裁縫之同鄉人包阿華擊傷臂部、又流彈擊傷黃包車夫季緒福足部、被虹口捕房探員拘解臨時法院訊押在案、前晨捕房將王吳兩犯解送法院、即據中西探稟明被害人包阿華業已醫愈出院、但屢次往傳不願到案、未知何意、請求延期、推事遂諭兩被告押候改期再訊、

楊連城仍還押

調查與暗殺案是否有關係

住居嘉興路瑞康里一三零三號直隸人楊連城、因對於本月十三號晚七時十分、其友吳鵬飛（綽號鎗匠阿小）在該路弄口遭人暗殺身死一案有關、被哈爾濱捕房包探尤雲卿往將楊拘獲、在驗尸所訊供各情、已誌本報、前晨由捕房將楊解送臨時法院、即據包探投稟前情、要求將案延期、俾得詳細調查被告是否有關云云、推事核供、向楊略詰一過、仍還押、改期查明再核、

倍開爾路盜刦

昨晨十一時半、倍開爾路一〇八四至一〇八七號三益米店、突來盜匪二名、一執手槍、刦去八十元、向對面春陽里弄內逃逸、臨行時並開放手槍一響示威、幸未傷人、

形形色色

假的郵票

[illegible]、林孟超、因於昨晨九時許、潛至北四川路郵政總局包裹間內、將僞票粘貼更換、被該局局員發覺、將其扭交包探郭文通帶回虹口捕房、在身畔搜出每張五角之假郵票十六張、每張一角者四十二張、及鈔洋十六元、銅元卅三枚、押候解究、

混用鈔票

婦人陳陳氏陸陳氏兩人、日前先後持某銀行五元僞鈔票至法租界八仙橋某米店內、購買白米、當被該店夥察破、喚捕將兩氏拘入捕房、前日解送法公堂、詰據陳陳氏供、此項僞票、係丈夫由福台帶來、實不知僞造、餘供支吾、陸陳氏供、陳陳氏是吾之房客、僞票是陳氏付吾房錢、不知僞票、中西官判兩氏各押女所一個月以儆、

私收客帳

鄭信錯扭鍾琴賢至法公堂控稱、商人用被告爲夥、詎被陸續私收客帳洋八百另六元、竊悉向論、反私行逃逸、直至現今、始行尋見、當扭案求請追還、詰之鍾琴賢、供認私收客款、現已用盡、一時無力措還、求請寬限理楚、中西官判着被告交九百元人銀并保、出外限七天還清、如違究辦不貸、

誘賭花會

甬人顧世福、於昨日下午二時許、在湯恩路一帶誘人聚賭花會、被包探譚國富查見、將其拘獲、連同花會字據、一併帶回哈爾濱捕房、押候解究、

婦女問題

青天白日之下豈容萬惡丈夫

寡婦備乎之一紙呈文：「名雖夫婦有若寇仇」「人非草木寧不痛心」

住居寶樂安路六號之廣東婦人陶福興、年方三九、嫁與同鄉鄧國階爲妻、因被丈夫虐待、延葛肇基律師向臨時法院起訴、其訴狀哀感備至、爰爲錄下、爲虐待行凶、身受重傷、懇請澈究、以挽危命事、竊氏夫鄧國階、生性風流、夙有外好、不待柳梢月上、早已人約黃昏、視此結髮之妻、無異眼中之刺、一載以來、飽受欺凌、嫌貌醜則叱辱常聞、惱質笨則鞭箠屢及、面上之爪痕縷縷、時成半月之形、臂間之青塊稜稜、恒有邱陵之狀、聞者莫不酸心、見者當爲下淚、凡此虐待等情、實非筆墨所能盡述、名雖夫婦、有若寇仇、人非草木、寧不痛心、惟念少年意志、未免血氣剛強、待其涉事稍深、或可和諧琴瑟、是以每欲與之理論、輒復隱忍而罷、豈意豺狼成性、凶暴無倫、遽於七月十九日偶因差遣細故、應答稍遲、口角無情、遂爾即行用武、初尚拳披足踢、後竟持器毒擊、甚且立字屏棄、妄思離異家人、袖手旁觀、小叔鄧國標非惟不加勸阻、又敢從旁助毆、忍無可忍、迫不得已、投奔狄思威路捕房、訴求生命危險之避免、蒙捕頭傳集氏夫小叔等、曉以大義、諭以綱紀、責令帶回、毋得再事欺侮、方以爲而今而後、或能漸獲安寧、詎料氏夫抵家、老羞成怒、更且變本加厲、揚言殺害、凶毆辱罵、殆有甚焉、傷哉、山林密處、供虎豹早晚之餐、江水漲時、爲潮汐捲抽之具、害氏體無完膚、勢成殘廢、而被告致人篤疾、實犯刑律第三百十三條之傷害罪、際玆青天白日、洞察秋毫、我賢長官爲國司法、必能主持人道、保障民權、爲特具狀、哀哀上陳、泣求鈞院恩鑒、迅予飭提鄧國階到案、依法判處相當罪刑、以重民生、而懲腐敗、無任戴德待命之至、又氏之受傷狀況、經醫師吳國卿證明、立有驗傷單、臨審呈案、至於實受損害暨醫藥等費、一時尚難決算、爰將私訴部份暫懇保留、容待提出附帶、合併聲明云云、

又婦人陳梁氏延楊國樞律師在臨時法院控告其夫陳少俠惡意拋棄、請求離婚一案、因被告住址不明、尚未開審、玆悉陳少俠娶該氏、係屬續弦、民五二月十五日成婚後、未幾即遭虐待、其時幸翁姑加以愛護、故該氏勉與共處、年前、陳母逝世、陳父見子專交下流、訓誨不聽、乃與分居、該氏遂獨立無援、任被凌虐、所有衣飾、悉被陳典押殆盡、本年舊歷端陽、陳父喚媳至伊處度節、豈知飯後歸家、陳忽拳足相將而下、且以鐵錐擊氏之頭、同居者不忍坐視、出而排解、亦遭辱罵、以避凶燄、後由氏弟與陳理論、毫無結果、氏乃延律師向法院起訴、奉諭公示送達、該氏因隻身而出、囊無分文、廣告登費無從籌措、連日來正徘徊於楊律師之事務所、乞其設法救濟、

積極與舊式婚姻奮鬥

延律師依法起訴

何企冰女士

黨部民訓會與婦協會調解無效

閘北仁善女學高中部畢業生何企冰女士、因不滿意於其未婚夫徐會汶、特呈請市婦女協會市民訓會、請主持正義、爲之解約、市黨部民訓會與市婦女協會於前星期召集雙方至市黨部三樓談話、何企冰報告渠之婚姻、爲伊生僅四月時、由其母憑乳母之介紹、而口頭許於徐姓、十二歲時、該方送聘禮來、余此時毫無意識、迨至十五六歲時智識漸開、即極力反對此種婚姻、屢向母言、而母不聽、至十七歲時、該方欲來迎娶、予即堅决反對、並去函稱徐君母親爲伯母、蓋不願此種婚姻有效、徐母即嚴詞以此責難、余乃向家母言、請速解約、家母仍不允、余力薄才淺、不知解約方法、乃無形延宕、至本年春、該方又迫欲擇吉結婚、余即託狄伯侃律師覆絕、至八月間、該方又送來喜帖、謂擇陰歷八月九日結婚、並由胡詠德律師代表來函、謂定八月二十三日來我家承受遺產、余即託狄伯侃律師覆絕、並要求解除婚約、竊此種婚約、完全出於家母之意旨、非當事人同意之婚姻、斷無幸福可言、企冰屢向對方聲明、不認此種婚約有效、夫婚約以當事人之意見爲主、不經當事人同意之婚姻、得申請解約、乃法律有所規定、至異姓異藉、欲承繼我家、尤屬荒謬、特呈請鈞會秉公主持正義、繼徐會汶報告幼時由家長作主、與何女士訂婚、十二歲行聘、十五歲時、岳父逝世、伊披麻帶孝送喪、蒙何姓允作繼子、今已長大成人、故欲結婚、並前往承繼、至與何女士感情、始終甚爲融洽云云、何企冰當再聲辯謂、徐君在先父逝世時、帶孝送喪則有之、允爲繼子則屬子虛、至感情融洽未免笑話、倘我與徐君有感情、亦不至幾次三翻要求解約、當由市民訓會代表楊守中陸娜君女士等、市婦女協會羅女士、會商調解離婚辦法、令女家退還徐姓聘金四百元、婚約解除、徐會汶不允如此解決、調解乃無效、現女家已延吳凱聲大律師依法起訴、

少女失足遇救

昨日下午四時許、適大雨傾盆之際、有住南京路南香粉弄方壺酒店對面之寧波女子董楚香、年方二九、在南京路外灘邊行走、偶一不慎、失足墮落浦中、當由停在浦邊之救火船上船員察見、設法救起、交四馬路老閘捕房華捕帶去、送仁濟醫院醫治、

誣控搶刦金錢

原告反成被告

姚家石橋天佑里向業皮匠之泰興人錢恩浩、昨與其媳錢許氏、扭劉李氏至四區公安局控稱、李氏是民子江龍、在十一年前所娶、後以不守婦道、故在今年春間、立據驅出、不意前月初四日、民子續娶許氏、在共和路遇見李氏、竟被其糾人將許攔刦去金戒一只、銀洋三元數角而逸、請爲法辦、李氏供稱、氏現已改嫁與鎮安里四弄第五家內之劉某爲妻、現因聞外間有謂搶刦許氏金錢之謠言、故今日自行前往錢處質問、因許氏爲我多年之同廠姊妹、向來相識、遂致互扭來署、所控氏翁媳反詰其此案衙子完全虛誣、署長遂向錢何以規避不出、且上月初四被搶、何以事隔一月、今反控告、顯有不盡不實之處、爰判三人併以被告名又申送市公安局訊辦、

蘇州婦人背夫私逃

交原告領去

蘇州人管金生之妻王氏、上月間背夫私逃來滬、匿居法租界地方、現爲乃夫偵知、來申報告捕房、派探將王氏拘入捕房、解送法公堂請訊、即據管金生投訴妻子私逃情形、詰之王氏供、實因丈夫無力贍養、故來申度日等語、中西官判王氏交原告領去、

胡漢民說明訓政大綱提案（續）

政治會議綱領…國民政府綱領

原則上之說明四…制度上之說明五

（二）制度上之說明、訓政大綱於制度上具有要點五項、前已提明、今分釋之、①政治會議、爲全國訓政之發動與指導機關、此其性質、已首先標明於大綱之中、因此之故、政治會議、對於黨爲其隸屬機關、但非處理黨務之機關、對於政府、爲其根本大計與政策方案所發源之機關、但非政府本身機關之一、換言之、政治會議、實際上總握訓政時期一切根本方針之決擇權、爲黨與政府間唯一之連鎖、黨與政府建國大計、及其對內對外政策、有所發動、必須經此連鎖、而達於政府、始能期其必行、如是在黨一方面一切政治的思想及主張、自有其醞釀迴翔之餘地、迨其成熟結晶、爲具體的政綱與政策、然後由政治會議之發動、正式輸與於政府、置之於實施、在政府一方面則凡所接受之政策與方案、皆有負責執行之義務、有政必施、有令必行、兩方之權能分工、黨國之系體有別、其連鎖之責任、亦復釐然有序、不致無可捉摸、簡括言之、政治會議、在發動政治根本方案上、對政治會議負責、但法理上仍爲國家最高機關、而非隸於政治會議之下也、明乎此則政治會議綱領所具之精神、不待煩言而解矣、②國民政府、組織綱領之全部精神、基於五權制度之原則、前已述明、推玆所當銓解者、即爲國民政府與政治會議及五院間連鎖相通之關係、自其與政治會議之關係言之、國民政府事實上、爲政治會議之當然委員、前國民政府常務委員爲參與政治會議之機關、而非隸屬政治會議之機關、此種規定、其要旨在於保持國家應有之尊嚴、與政府必具之獨立系統、自其五院分立之關係言之、國民政府須有其五院匯集之總樞紐、否則五院不相連屬、勢且引起事權上之衝突、以非立國者有所宜有也、爲此之故、本大綱之所規定、係以五院委員爲政府委員、以政府常務委員五人分任五院之主席、合五院之組織而總稱之爲國民政府、政府常務委員五人中、指定一人爲政府主席、政府主席、除對外爲國家代表外、其權力地位、莫不與其他常務委員同、益此制之特點、於職掌則求其因才分功、於精神則求其遇事合轍、庶幾國政自歸於統一、而建設始能進行一貫也、③立法院與其他各院、應有相互的密切關係、此於國家統一上、爲必要之原則、惟在三權制度之國家、祗有立法院、與行政院之關係爲比較密切、今本大綱之所規定、係取近世國家立法院與行政院關係密切之優點、擴而充之於五院、同時亦復權宜五院事權之要緊與輕重、而爲之斟酌適當、故各院與立法院之關係、因有政府常務委員爲立法院當然委員之規定、而得平衡的聯結、同時因國家行政計劃與政策之必須立法行政兩院交互決議與執行、故於立法院則設置分組委員會、於行政院各部、則予以出席立法院及其分組委員會之權、此制特點、完全適應於五權統一、而依分工發達原則上的要求、且亦由此確立將來五權憲法逐步發展之根基、此於運用上所宜注意者也、④總理五權憲法原則上、司法權之獨立、與考試監察各權同、惟於司法行政與司法審判、二者制度上應如何組織、未嘗多所指示、茲爲審慮考究、司法行政與司法審判二者、宜分而不宜合、蓋就五權制度言、司法如其行政與審判合一、其弊將使司法權傾落於政府整個系體之外、而事實上司法行政一部份、轉足以妨害司法審判之獨立、此不特失司法獨立之本旨、且非國家創造之大經、因此本大綱仍以司法部掌司法行政事務、而以司法院掌理獨立審判之全責、如是、則數年來司法獨立方面所已得之改革亦能保持其循序之發展矣、⑤最後所當提明者、爲考試監察兩院之職權、本大綱於此明示政府各院各部事務員吏、必須考試銓敘、使得任用保障、而於行政院各部及立法院分組委員、俱有任用專門人材之規定、以立革新吏治之楷模、至若全國公職人員之監察、財務出納之審計、其需要亦盡人能言之、不俟贅辭、今爲總合全部之銓義言、即本大綱之根本原則、完全本於總理建國之旨、在向於憲政時期進行的程途中、所有軍政訓政、皆爲本黨建國時期之工作、一切權力皆由黨集中、由黨發施政府、由黨員任褓母之責、故當本黨指導、由黨擁護、在人民未經政治訓練及未完全了解實行三民主義以前、唯有黨能代表全國人民負建國之大任、亦唯有黨能領導全國人民、向三民主義實現之目標而前進、蓋國家在革命時期、非此不足以完成其使命也、吾人非迷信傳說的國家論、但爲創造三民主義的新國家、必須以黨鞏固國家統一之新基礎、以黨創造民族充實之新生命、故依總理遺教、樹五權憲法之始基、於國家則確定主權之統一、於政府則確定功能之分配與體制之合一、不致因功能之劃分而損害政府之整個性、亦不致因體制之合一而引起權限之衝突性、凡此皆爲本大綱全案所以由之而定之總原則、至於實際上能否悉如吾人之所期望與實現總理之遺志、則視能否本此原則之精神與力行之程度、及運用之當否三者以爲衡、此則本大綱實施時所冀吾黨同志共相策勵者也、

虬江橋菜場各攤戶罷市

爲經租人私增攤位

（國民社）虬江橋小菜場自翻造竣工後、各攤戶於九月一日起均開始營業、詎福民公司經租人薛師、私增攤位、並擅改攤位號碼、致引起各攤戶之罷市風潮、玆悉已有市政府杜委員、財政局馮委員、會同菜攤業分會代表、及公安局五區一分所、詳爲調查、聞薛師確有此事、已將調查結果呈報總辦矣、又訊、該小菜場全場攤戶、已聯名呈請市黨部查辦云、

捲煙煤油兩稅局合併後

正局長鄭萊…副王曉賚…謝祺

財政部實行改政主義、撙節開支、將駐滬辦公處裁撤、改爲部長辦公室、縮小範圍、業已次第結束、昨聞財部對於江蘇省捲煙特稅局及煤油特稅局兩機關實行合併爲江蘇省捲煙煤油特稅局、正局長爲鄭萊、副局長王曉賚謝祺、業已分別委任矣、

民衆團體註冊再展期

本月三十日截止

社會局佈告、辦理民衆團體註冊事宜、玆奉市府指令內開、准予展限至本月底爲止、等因、合再佈告本市內民衆團體、凡未及遵照前限呈請註冊者、應在九月三十日以前、依照前定手續來局呈請註冊、自此次展期以後、决不再展、毋再延誤、

鹽務總稽核所將南遷

日日社云、北平鹽務總稽核所、以國民政府、建都南京、該所遠在北方、對於鹽務事項之接洽、有諸多不便、特由會辦弗勒克氏秘書米特氏、聯袂來京、與財政部宋子文部長、接洽南遷問題、並陳述鹽務上一切整頓規畫事項、茲聞宋部長對於弗米兩氏之建議、頗表贊同、所陳各節、亦極贊許、且爲便利國府及財部咨詢調查起見、尤有南遷之必要云、

建議組織房租評價會

黨員孫鳴岐等

本市黨員孫鳴岐王延康昨日呈請市黨務指委會、請組織房租評價委員會、酌量減輕房租、以維民生、

蔣介石仍由海輪來

偕胡漢民赴寧

因暴風雨展期歸滬之蔣介石、於昨晨午前四時三十分由甬搭寧紹號抵十六舖碼頭、同行者有宋美齡及隨員等十餘人、據告電通社記者云、將於本日中偕胡漢民赴寧、時天未明、風雨交加、即乘車回西摩路宋宅、

滬西徵收攤捐之布告

財政局昨出布告云、查攤捐一項、本市東南北區均已舉辦、市西所屬各地、亦已於六月份開始征收、惟各攤戶不明究竟、諸多疑阻、殊屬有礙征收、爲此布告該地各攤戶、一體知悉、而後對於市西稽征員收取攤捐、務各遵章繳納、弗稍違抗、

婚姻與家庭

青年會討論

四川路青年會德育部、今日起至廿一日止、每日下午五時一刻公開討論婚姻與家庭問題、凡未婚青年屆時一致參加、

明星跳舞場特別六贈品

跑馬廳遠東飯店內明星跳舞場、自開幕以來、營業甚爲發達、近因時際秋涼、而舞客益增興趣、該場經理賀君聚道與交際員王子良商請君商定、自本月十五號起、凡顧客購舞票十元者、仍送香檳一瓶外、要飲食滿一元以上者、即贈各種需要等物、

葡公使訪外長

葡公使畢安琪前日到滬、昨日因中葡條約事、往古拔路訪王正廷、畢氏爲王部長舊友、所談中葡修約事項、均極圓滿、至於關稅自主問題、畢氏亦認爲現在國府應有之要求、

冒雨收票

辦公人奮勇

昨日爲本市戶口調查收票之日、市公安局以事關要政、雖値大雨連綿、仍本原定計劃進行、連日向各協助機關及保衛團市立各小學分頭接洽妥當、於早晨七時、市政府職員各局職員各保衛團團員各學校教職員均如約至指定區所集合、時値大雨傾盆、各協助收票人員莫不奮發精神、冒雨前進、公用局職員幷全體出發、熱忱毅力、頗屬難能、惟因天氣不佳、未能將全市戶口調查票收完、聞將另定日期繼續工作、

（續大雨新聞）

學生水浴

中國公學遷入海中

吳淞砲台灣中國公學、地近海濱、由砲台灣車站到校、尚有里許之鄉間馬路、惟該校地形極低、海水暴漲時、常有水患、昨日如許大雨、有人自砲台灣回滬云、該校四周、盡成澤國、幸房屋建築堅固、當不受影響、第以接近海濱之故、在車中遙望、該校如遷入海中云、

租界與華界不同

晚上水漸漸退了

下午五時、暴雨稍止、法租界較小馬路、莫不積水盈尺、尤以聖母院路、馬斯南路、古拔路、蒲柏路、同孚路等爲深、八九時許、公共租界上各處積水率皆退盡、惟法租界如上述各馬路積水猶深及膝、華界則以陰溝關係、水亦一時難退、

今日仍雨

天文臺之報告

徐家匯天文台報告、昨日天陰、降大雨、風向忽而東北、忽而東南、彷彿此間上空充滿颶風、氣壓較尋常爲低、然上昇頗速、溫度最高七十五・二度、最低七十二・三度、預測今日天陰降雨、本地沿海及馬鞍山四週有東北風、因颶風勢衰、後將向東方或東北方前進、致九州以西有旋風、太平洋上之颶風、仍向西北續進、東海南部、風勢不一、

白相人作惡

兩姊妹受窘

在永安公司天韻樓唱髦兒戲之朱桂英朱韻聲、昨日下午三時半、由寓所精勤坊雇坐黃包車、擬至汕頭路某處、車至該路口、前面大水、車夫拉至水中央、正擬前進、突有白相人二三十名、對朱等爲難、不學馬前潑水、而演車前潑水、將馬路上積水潑在朱等身上、兩姊妹出惡聲罵之、潑水人竟將黃包車拉倒、翻入水中、兩朱隨之跌入、一時扭住毆打、卒以寡不敵衆、結果、朱等衣服盡濕、變成落湯雞、而衣甚單薄、着水後、貼緊肉身、其狀甚趣、不料尚有意外之損失、蓋朱等手上之金表一只、及現洋三元餘、均於斯時不翼而飛、

體育記載

樂華南征又獲勝利

菲島岷尼拉九月十六晚九時半來電、樂華足球隊今日午後與山多桃麥士 Santo Tomas 大學比賽、三對二、樂華勝、

粵港澳舉行水上運動
在東山精武水上游藝場舉行

廣州東山精武體育會改組委員會、發起聯合粵港澳各體育機關、組織省港澳水上運動大會、以檢閱水上運動之成績、及準備參加廣東全省十一次運動大會、該會準於九月十六日在東山精武水上游藝場舉行、公舉海軍司令陳策爲大會主席、本港華人游泳會、派會員十餘名參加

市一體育場國術改進會成立

市一公共體育場國術部、前爲改進部務、謀民衆體育之普遍起見、特聘改進委員十二人、定於昨日開成立大會、適遇狂風怒雨、途水沒脛、到會會員、仍爲踴躍、來賓到有市教育局韋局長、林朗培等、李景林因事未到、胡樸安胡惠生中途水阻、臨時折回、下午三時開會、行禮如儀、首由主席王壯飛報告經過情形、及將來國術在體育上所佔之重要地位、該部又擬於雙十節舉行國術表演、屆時函請李景林等蒞會指導、

全國國術考試積極籌備

全國國術考試、定十月十五日在首都舉行、中央國術館長張之江李景林、昨聘譚延闓李烈鈞・張人傑・于右任・蔡元培・鈕永建・薛篤弼・馬良・爲主試委員、何應欽・王正廷・孔祥熙・王伯羣・楊杏佛・徐鶴仙・王雪艇・爲襄試委員、鈕永建・劉紀文・張乃燕・朱經農・黃惠龍等十六人爲籌備委員、又該館爲普及女子練習國術起見、特設女子練習班、並規定簡章九條、一

教育紀載

北平各校開學有望
經費將有辦法 各學院長人選大體已定

北平各校開學、已有希望、近日李石曾李書華等、積極與財政當局、接洽經費、聞有解决辦法、下月可望開學、李石曾對於中華大學校長一職、雖已兩次辭職、但李氏與北平教育關係極深、仍願以個人名義、對於籌劃經費、極力贊助、又訊、北平各學院院長人選、聞大體已定、計文學院陳大齊、理學院李麟玉、法學院樓桐孫、農學院徐廷瑚或郭須靜、工學院第一部及第二部俞同奎茅以昇或彭濟羣、醫學院經利彬、師範學院第一部及第二部傅斯年白眉初、藝術學院徐悲鴻、國學研究所沈兼士、預科劉車農等、

褚民誼今日往中法行開學禮

中央委員褚民誼氏、日昨到滬、中法國立工業專門學校、適定今日開學、昨日由該校教職員學生會代表、往褚寓請於今日出席開學典禮、並聞該校學生會、尚須請褚校長、對於該校改組中法大學一事、竭力籌畫、俾期實現、

雜訊

暨南大學　國立暨南大學於十五日舉行開學典禮、師生到一千餘人、該校中學部於昨今兩日舉行華僑學生編級試驗、此次回國者過多、初中一二三及高中商一、現已擬加開班級、定於十九號開課、大學部註册期則至十八號截止、廿一號正式上課、

法科大學　江灣路法科大學、已于本月十日開學、准二十日正式上課、兩後每星期日並擬增設名人講座、現正與各名人接洽、於上課一二星期後即可實行、該校此次招生、報名者共七百三十餘人、先後錄取二百餘人、連同舊生約五六百人、原有宿舍不敷應用、聞已添設數處、

浙東遊記（二三）（陳萬里）

■前稿〔二二〕〔二四〕兩節 應正爲〔二三〕〔二二〕兩節

田君寓所離此不遠、他邀我到他家裏、得見大花瓶一、約高二尺左右、係牡丹、頸部有文字五行、是「蓬壺□人周貴點出心喜捨青峰庵寶並一對、所保眼目光明、男周承敎承德二人合家大小平安、天啓五年十月吉」、田君說、從前這類的花瓶香爐在寺廟裏是很多的、後來曉得係値錢的東西、就有許多人偷了出來賣錢、甚而至於人家的東西、亦多有失竊的、所以稍爲可以看得過去的物件、都藏起來了、田君那只花瓶、彩色花樣式子都還好、就是上部缺了一塊、另有一小瓶、他極要送給我、我堅決的辭掉了、遂別了田君回校、乘轎啓程、時已兩點、六時到小梅鎭、仍寓毛宅、

路中看見不少挑擔的人、都往松溪、松溪年成向來是過剩的、龍泉爲仰給於別處的縣分、所以松溪人挑米來換鹽及雜貨回去、一交易間、正是各得其需要、龍泉以下所有物件、都是仗着人力挑運、火油洋燭一切應用物品、都是如此、脚力加上去、當然要貴的了、據黃縣長昨天告訴我、自龍泉以下所用的土布、都是我鄉常熟所出產的、漂布則用三林塘、所以蘇松布疋的牌號、不過松陽縣、其他地方亦是如此、

晚飯後、將今日拾到碎片用水洗過、有數種色彩頗精良、磁質亦極白滑、想係本份原料、明日決定由此先往大窰、看看有無窰基痕迹、就從大窰往龍泉西鄉八都、調查現在的土窰情形、後天可以由八都回龍泉、否則先回了龍泉、再往八都、一往一返、至少又要兩天、時間上覺得不經濟、此番來處州各縣、所要看的地方都想去、但是時間不能太多、因此往往在路上趁着轎夫休息的時間內、或是擬稿、或是寫日記、先前並不如此辦法、總要到晚上才寫、有時竟忘記了、有時記錯又要改正、反而不方便、自從發見了這個利用轎夫休息時間的機會、心裏所想到要寫的、都可以立刻寫出來、不成問題、不過文字更覺着支離破碎、我想我這部日記、原來不打算要有系統的組織、看到什麼寫什麼、想到什麼記什麼、感覺着什麼亦就胡說什麼、要說是有何種奢望、那我就不敢存此忘想、

昨天是陰歷四月十七、我已未能免俗的還提起那「生日」兩字、去年昨日在南京張鳳鳴兄處、今年則遠在慶元、人生的趣味、就是在未來、就妙在誰都不能料定、否則買了一張預約券、眼望着還不出版、這是多麼一件掃興的事、

六・五時起、六時十分起程、臨行時女主人出來周旋、說了些因爲主人尚在龍泉諸多簡慢的客氣話、今早霧氣頗濃、出門時還是彷彿微雨似的、從小梅鎭斜向東北、約二里上一嶺、其時天已晴好、在嶺上望小梅鎭完全爲霧氣籠罩着、下嶺三里大梅鎭、人家祇有十餘戶、跟小梅比起來、相差遠了、在一家雜貨舖裏、看到八角式深栗青釉小盤一、確是大窰出品、已有損壞、由此進山、往東北、山上竹林極密、居民都把竹竿劈成竹絲、編成竹繩、爲綁紮木排同竹排之用、亦有一處做筍乾的地方、因爲沒有人在那裏、所以未得參觀、龍泉慶元等處竹筍是極多的、我曾同龍泉黃縣長閒談過、在龍泉設立一家罐頭公司、專做竹筍、如紅筍紅糟筍蝦子筍筍脯筍乾筍油等等、銷路一定是不壞的、我覺得此處竹筍的出產、更豐富、

十里到太窰鎭、此處有初級小學校一所、晤教員謝周二君、由他們引導去看從前的窰地、離校祇有數百步、在對面的山麓、面積約有三四十畝、挖掘得處處都陷成大阱、破碎磁片、滿目皆是、據說開始挖掘在民國元二年、十餘年來出過不少好的物件、先後都被古董商收去了、

市商場行

釐軟拆堅

▲洋釐　昨（十六日即夏曆八月初三日）釐市稍見回軟、計早市爲七錢二分〇七五、較上日小去七五、午市勿動、惟比前日降半厘、市場交易清淡、客路去胃停頓、殆因連綿大雨、運輸阻滯、買賣兩方意態俱怠、故厘價總低也、票劃各款僅做數十萬之譜、銀行封關休業、故無出入、小同行匯頭等交易頗鮮、輔幣市況亦頹、江角早午市同爲六錢二分、收市較前日回落一釐半、廣角早五錢九分一釐五、減半釐、午五錢九分一釐六二五、亦小二五、成交十萬零、拆兌行情因洋釐見小、遂降二分許、計早市一千二百十八角半、午市一千二百十八角四分、銅元回長一千五百文、計四百〇七千文、做出三萬餘串、衣牌旋加七八文、計二千九百卅三文、角坯亦升一文、爲二百四十一文、貼水五十二文、早降一文、午平、

▲銀拆　昨爲星期日、各銀行照例封關、故無市可紀、惟華商數小銀行及錢莊稍有進出、銀拆還續緊張、蓋以上週末各種電匯等款因時間關係大都不及料理、迄昨又値星期、周轉較呆、未了諸款今天（星期一）應須補解淸楚、電銀既鉅、以致銀拆擠高、計早市錢帳拆息爲三錢二分、比上日還昂一錢七分、午市拆息計三錢一分、較前日亦鑽高一錢二分、市氣頗堅、

大條近遠均縮

昨逢星期日、海關及中外各銀行西商等均事休假、所有國內外匯兌外股等無市可紀、惟大條銀由倫敦來電、近期縮一二五、計二十六辨士三一二五、遠期縮一八七五、爲二十六辨士三一二五、七五、市況平平、買戶頗多、美銀價縮二五、計五角七分二五、英對美匯四元八角五分〇六二五、美對英四元八角五分〇九三七五、均加〇三一二五、日英仍爲一先令十辨士六二五、日美四元五角八一二五、小〇六二五、英滬二先令七辨士六二五、降一八七五、

金市平定

昨十六日（星期日）金業交易所循例祇有上午十一點起一小時營業、惟適逢掉期、故自晨十點至十二點止提早一小時開市、標金市況尙屬平定、惟初市似較一二錢、以後買戶似有落手、計加一兩餘、同業並無大多數進出、惟信孚裕生有所買進、賣出者零戶、交易所已開始掉期、專做十一月份、係由多頭方面貼與空頭、初爲二三錢、繼僅減至一錢、最後扯平、故十月份已無交易、開盤作爲三百五十四兩一錢、比上日收市小去二錢、嗣後以十一月份爲標準、計加至三百五十五兩六錢、午收計三百五十五兩二錢、較十五日加九錢、至十一月份開盤爲三百五十四兩二錢、後加爲五十五兩、時又小去二三錢、然賣方不怠、人心上透、計加兩許、十一點零爲三百五十五兩六錢、復又逐落數錢、十一點三刻爲五十四兩九錢、迫午刻收市爲三百五十五兩二錢、查統市最大價三百五十五兩六錢、最小價五十四兩二錢、計有一兩四錢上落、査此週中最小價三百四十八兩九錢、（九月十一日）最大價三百五十五兩三錢、（九月十五日）計有六兩三錢差額、昨前二天市況轉昂良好、實緣大條先令非縮疲兌上升之故、更因買戶濃厚、乃掉期中成有補空、人心因之高昂也、

市價一覽（禮拜日）

九月十六日

●各國票價　鎊計做開外幣五點鐘之行市

名稱	價
英金鎊	[illegible]
澳金票 每元	[illegible]
朝鮮票 每元	[illegible]
義大利 每元	[illegible]
安南票 每元	[illegible]
中國滙鈔 每元	[illegible]
交通滙鈔 每元	[illegible]
中央滙鈔 每元	[illegible]
法郎克票 每元	[illegible]
新加坡票 每元	[illegible]
香港鈔票 每元	[illegible]
東京老頭票 每元	[illegible]
花旗票 每元	[illegible]

●糖市　[illegible]

●現貨麵粉　[illegible]

●滬北米市　[illegible]

●滬南米市　[illegible]

●物品證券交易所　（標金煉見九七六標準）[illegible]

●銀洋錢市　[illegible]

●金市

名稱	價
現貨標金 每條	三百七十七兩
足赤條金 又	三百八十四兩五錢
沙金恰赤 又	三百八十五兩五錢
英美日銀市電訊	
花旗銀	七分二五
英美匯水	四元八角五分〇六二五
英日匯水	一先令十辨士六二五
美英匯水	四元八角五分〇九三七五
美日匯水	四十五元八一二五
倫滬匯水	二先令七辨士六二五
大條銀近期	念六辨士三一二五
大條銀遠期	念六辨士三一二五
前市標金	[illegible]
十月開盤	[illegible]
最高	[illegible]
最低	[illegible]
收盤	[illegible]
十一月開盤	[illegible]

名稱	價
英金四開每個	[illegible]
美金四開每個	[illegible]
菲律賓票每元	[illegible]
英金□ 每磅	[illegible]
荷蘭票 每元	[illegible]
坎拿大票每元	[illegible]
印度票每羅比	[illegible]

●紗布交易所一星期登帳價格表　[illegible]

●匯準金銀錢洋銅元銀拆高低表　[illegible]

●大連油豆餅電一週比較表價　[illegible]

●雜糧　北市雜糧公會盤市價開之如　[illegible]

●煤油　[illegible]

●無錫金市　[illegible]

●無錫錢市　[illegible]

●無錫米市　[illegible]

●無錫雜糧市　[illegible]

●無錫紗市　[illegible]

船期　九月十六日

▲進口輪船報告　[illegible]

▲出口輪船報告　[illegible]

▲寧波班　▲長江班　▲定海石浦海門班　▲穿山定海班　▲崇海班　▲通州揚州班　▲南洋班　▲北洋班　[illegible]

外洋輪船報告

▲英國倫敦班　▲舊金山班　▲西雅圖班　▲香港小呂宋班　▲溫哥武班　▲意國郵船班　▲德國亨寶班　▲法國馬賽班　▲呂宋爪哇班　▲世界班　▲神戶長崎班　[illegible]

寧滬火車表

上行車　下行車　[illegible]

▲附誌　[illegible]

杭滬火車表

上行車　下行車　[illegible]

今天戲目

大舞台（三馬路）　夜戲　金龍寶釵

第一台（四馬路）　夜戲　開天闢地

共舞台　夜戲　白玉堂　御碑亭

上海舞台（四馬路）　夜戲　六本

下爲影戲院

共和（方浜路）　怪騎士

北京（北京路）　「情魔」

百星　黨人魂

夏令配克（靜安寺路）　巴黎尋妻記

中山　江湖情俠

武昌（東武昌路）　雞鳴狗盜

光陸　女俠救忠臣

中華　猛虎劫美記

恩派亞　大俠復仇記

萬國　大俠復仇記

中央（六馬路）　黑衣女俠

新中央（湖北路）　戰血情花

卡德（卡德路）　泣荊花

世界　怪女郎

奧迪安（北四川路）　徐娘半老

上海（北四川路）　「巨魔」

通俗（大東門）　清宮秘史

卡爾登（靜安寺路）　情海波瀾

東華　孤皇淚

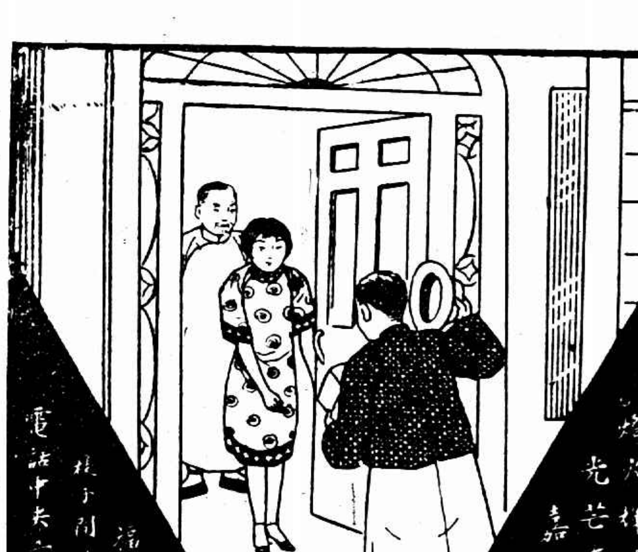

工部局電氣處

上海銀行公會會員

四明商業儲蓄銀行

新式保管箱庫

中國通商銀行總行廣告